

EDITAL DE PREGÃO ELETRÔNICO N.º 90058/2025

CONTRATAÇÃO DE EMPRESA ESPECIALIZADA PARA SERVIÇOS DE MANUTENÇÃO, SUBSTITUIÇÃO E CONserto DE CERCAMENTO EM GERAL EM ÁREAS DO SAMA E.

O SERVIÇO AUTÔNOMO MUNICIPAL DE ÁGUA E ESGOTO – SAMA E, Autarquia do Município de Caxias do Sul – RS, com sede na Rua Pinheiro Machado, n.º 1615, por meio da Gerência de Licitações e Contratos, torna pública a realização de licitação, na modalidade PREGÃO, na forma ELETRÔNICA, do tipo **MENOR PREÇO POR GRUPO**, em conformidade com o que dispõem a Lei Federal n.º 14.133, de 1º de abril de 2021; Lei Complementar n.º 101, de 04 de maio de 2000 e alterações; Lei Complementar n.º 123, de 14 de dezembro de 2006 e alterações; e Decreto Municipal n.º 22.387, de 16 de janeiro de 2023 e outras legislações pertinentes à matéria, as regras e condições estabelecidas neste Edital e anexos que o integram.

1. DAS INFORMAÇÕES PARA O PROCEDIMENTO

| | |
|----------------------------------|---|
| CONTRATANTE: | SERVIÇO AUTÔNOMO MUNICIPAL DE ÁGUA E ESGOTO – SAMA E, DE CAXIAS DO SUL – RS |
| UASG: | 928576 |
| OBJETO: | CONTRATAÇÃO DE EMPRESA ESPECIALIZADA PARA PRESTAÇÃO DE SERVIÇOS DE MANUTENÇÃO, SUBSTITUIÇÃO E CONserto DE CERCAMENTO EM GERAL, COM FORNECIMENTO DE MÃO DE OBRA, DOS EQUIPAMENTOS NECESSÁRIOS E DOS MATERIAIS, A SEREM EXECUTADOS NAS ÁREAS PRÓPRIAS DO SAMA E, EM CAXIAS DO SUL – RS, CONFORME TERMO DE REFERÊNCIA – ANEXO I. |
| CONDIÇÃO DA PARTICIPAÇÃO | AMPLA CONCORRÊNCIA |
| CRITÉRIO DE JULGAMENTO | MENOR PREÇO POR GRUPO |
| LANCES A SEREM OFERTADOS | VALOR UNITÁRIO DO ITEM |
| MODO DE DISPUTA | ABERTO |
| FUNDAMENTAÇÃO LEGAL | ART. 28, INCISO I, DA LEI FEDERAL N.º 14.133, DE 1º DE ABRIL DE 2021 |
| INTERVALO MÍNIMO ENTRE OS LANCES | 0,5% (CINCO DÉCIMOS POR CENTO) |
| PROCESSO ADMINISTRATIVO | 2025007899 |
| DOTAÇÃO ORÇAMENTÁRIA | 03.02 – SAD – 17.122.017.2.334 – 3.3.90.39.16.00.00.00 – VÍNCULO 1501 |

| | |
|--|--|
| CONTATO PARA INFORMAÇÕES | GERÊNCIA DE LICITAÇÕES E CONTRATOS: (54) 3220-8600, <u>EM DIAS ÚTEIS, DAS 13H ÀS 17H</u> PORTAL: WWW.SAMAECAIXAS.COM.BR , NO LINK LICITAÇÕES E-MAIL LICITACAO@SAMAECAIXAS.COM.BR |
| LOCAL | HTTPS://WWW.GOV.BR/COMPRAS |
| CONDUÇÃO DO PROCESSO | PREGOEIRO E EQUIPE DE APOIO, DESIGNADOS PELA PORTARIA N.º 30.164, DE 24/06/2024. |
| PRAZO PARA IMPUGNAÇÕES/ ESCLARECIMENTOS | 3 (TRÊS) DIAS ÚTEIS ANTES DA ABERTURA DO CERTAME |

1.1. O objeto desta contratação está classificado como serviço comum de engenharia, cujos padrões de desempenho e qualidade podem ser objetivamente definidos por Edital e especificações usuais de mercado.

1.2. A contratação será realizada em grupo único, formados por 17 (dezesete) itens, conforme tabela constante do formulário padrão para preenchimento da proposta – Anexo II deste Edital, devendo a licitante oferecer proposta para todos os itens que o compõem.

1.3. Havendo divergência entre o código **CATSER**, conforme tabela constante do formulário padrão para preenchimento da proposta – Anexo II deste Edital, **prevalecerá**, sempre, a descrição do item constante deste Edital e anexos que o integram.

1.4. O local, a forma, as condições e o prazo de execução estão indicados no Termo de Referência – Anexo I deste Edital.

1.5. O objeto desta contratação é enquadrado como continuado, sem dedicação de mão de obra exclusiva, tendo em vista que os serviços serão realizados de acordo com a demanda, considerando que a necessidade de manutenção, substituição e conserto de cercamento em geral são permanentes, para proporcionar segurança nas áreas de propriedade da Autarquia.

2. DAS CONDIÇÕES DE PARTICIPAÇÃO

2.1. Poderão participar deste certame os interessados:

- I. cujo ramo de atividade seja compatível com o objeto desta licitação;
- II. que estejam com Credenciamento regular no Sistema de Cadastramento Unificado de Fornecedores – SICAF, do Governo Federal;
- III. que atendam a todas as condições deste Edital e seus Anexos.

2.1.1. Será concedido tratamento diferenciado para as Microempresas – MEs, Empresas de Pequeno Porte – EPPs e equiparadas, nos limites previstos na Lei Complementar n.º 123, de 14 de dezembro de 2006 e alterações, para os itens da cota universal (ampla concorrência).

2.1.1.1. A não exclusividade da licitação para participação de ME, EPPs e equiparadas se justifica pelo valor anual da contratação que ultrapassa o limite da exclusividade para estas empresas.

Da mesma forma, não é possível o desmembramento dos itens, pois há a necessidade de se preservar a integridade qualitativa e a padronização do objeto, não sendo possível a reserva de cotas.

2.2. A participação neste certame dar-se-á no Sistema de Pregão Eletrônico, integrante do sistema de compras do Governo Federal – ComprasNet, no sítio eletrônico www.gov.br/compras, com a solicitação de *login* e senha de acesso pelo interessado.

2.2.1. O procedimento será divulgado no sítio eletrônico www.gov.br/compras e no Portal Nacional de Contratações Públicas – PNCP.

2.2.2. O acesso ao sistema para participação no certame poderá ser efetuado pela *web* ou pelo respectivo aplicativo do Governo Federal.

2.2.3. As licitantes deverão atender aos procedimentos previstos no Manual do Pregão Eletrônico – Fornecedor, disponível no Portal de Compras do Governo Federal, para acesso ao sistema e operacionalização.

2.2.4. A participação neste certame implica na responsabilidade do interessado e na presunção de sua capacidade técnica para realização das transações inerentes ao procedimento.

2.2.5. A licitante responsabiliza-se, exclusiva e formalmente, pelas transações efetuadas em seu nome, diretamente ou por seu representante, assumindo como firmes e verdadeiras suas propostas e seus lances, excluindo a responsabilidade do provedor do sistema ou do órgão promotor da licitação por eventuais danos decorrentes de uso indevido das credenciais de acesso, ainda que por terceiros.

2.2.6. É de responsabilidade da licitante conferir a exatidão dos seus dados cadastrais nos sistemas relacionados e mantê-los atualizados junto aos órgãos responsáveis pela informação, devendo proceder, imediatamente, à correção ou à alteração dos registros tão logo identifique incorreção ou aqueles se tornem desatualizados.

2.2.6.1. A não observância do disposto no subitem anterior poderá ensejar desclassificação da licitante.

2.3. Não poderão participar deste certame:

- I. licitantes proibidas de participar de licitações e celebrar contratos administrativos, na forma da legislação vigente;
- II. licitantes que não atendam às condições deste Edital e seus Anexos;
- III. estrangeiros que não tenham representação legal no Brasil com poderes expressos para receber citação e responder administrativa ou judicialmente;
- IV. licitantes que estejam sob falência;
- V. entidades empresariais que estejam reunidas em consórcio;
- VI. organizações da Sociedade Civil de Interesse Público – OSCIPs, atuando nessa condição, conforme Acórdão n.º 746/2014-TCU-Plenário;

- VII. licitantes que se enquadrem nas vedações previstas no artigo 14 da Lei Federal n.º 14.133, de 1º de abril de 2021:
- a) autor do anteprojeto, do projeto básico ou do projeto executivo, pessoa física ou jurídica, quando a contratação versar sobre obra, serviços ou fornecimento de bens a ele relacionados; equiparam-se aos autores do projeto as empresas integrantes do mesmo grupo econômico;
 - b) empresa, isoladamente ou em consórcio, responsável pela elaboração do projeto básico ou do projeto executivo, ou empresa da qual o autor do projeto seja dirigente, gerente, controlador, acionista ou detentor de mais de 5% (cinco por cento) do capital com direito a voto, responsável técnico ou subcontratado, quando a contratação versar sobre obra, serviços ou fornecimento de bens a ela necessários;
 - c) pessoa física ou jurídica que se encontre, ao tempo da contratação, impossibilitada de contratar em decorrência de sanção que lhe foi imposta; aplica-se o disposto também ao fornecedor que atue em substituição a outra pessoa, física ou jurídica, com o intuito de burlar a efetividade da sanção a ela aplicada, inclusive a sua controladora, controlada ou coligada, desde que devidamente comprovado o ilícito ou a utilização fraudulenta da personalidade jurídica do fornecedor;
 - d) aquele que mantenha vínculo de natureza técnica, comercial, econômica, financeira, trabalhista ou civil com dirigente do órgão ou entidade contratante ou com agente público que desempenhe função na contratação ou atue na fiscalização ou na gestão do contrato, ou que deles seja cônjuge, companheiro ou parente em linha reta, colateral ou por afinidade, até o terceiro grau;
 - e) empresas controladoras, controladas ou coligadas, nos termos da Lei n.º 6.404, de 15 de dezembro de 1976, concorrendo entre si;
 - f) pessoa física ou jurídica que, nos 5 (cinco) anos anteriores à divulgação do Edital, tenha sido condenada judicialmente, com trânsito em julgado, por exploração de trabalho infantil, por submissão de trabalhadores a condições análogas às de escravidão ou por contratação de adolescentes, nos casos vedados pela legislação trabalhista.
- VIII. agente público do órgão contratante, direta ou indiretamente, da licitação ou da execução do contrato, devendo ser observadas as situações que possam configurar conflito de interesses no exercício ou após o exercício do cargo ou emprego, nos termos da legislação que disciplina a matéria, conforme § 1º do art. 9º da Lei n.º 14.133, de 1º de abril de 2021; tal vedação estende-se a terceiro que auxilie a condução da contratação na qualidade de integrante de equipe de apoio, profissional especializado ou funcionário ou representante de empresa que preste assessoria técnica;
- IX. pessoa física ou jurídica que integre o rol de pessoas sancionadas por essas entidades ou que seja declarada inidônea nos termos da Lei Federal n.º 14.133, de 1º de abril de 2021, em licitações e contratações realizadas no âmbito de projetos e programas parcialmente financiados por agência oficial de cooperação estrangeira ou por organismo financeiro internacional com recursos do financiamento ou da contrapartida nacional.

2.3.1. A critério da Administração e exclusivamente a seu serviço, o autor dos projetos e a empresa a que se referem às alíneas “a” e “b” poderão participar no apoio das atividades de planejamento da contratação, de execução da licitação ou de gestão do contrato, desde que sob supervisão exclusiva de agentes públicos do órgão ou entidade.

2.3.2. O disposto nas alíneas “a” e “b” não impede a licitação ou a contratação de serviço que inclua como encargo do contratado a elaboração do projeto básico e do projeto executivo, nas contratações integradas, e do projeto executivo, nos demais regimes de execução.

3. DA APRESENTAÇÃO DAS PROPOSTAS E DOS DOCUMENTOS DE HABILITAÇÃO

3.1. Na presente licitação, a fase de habilitação sucederá às fases de apresentação de propostas e lances e de julgamento.

3.2. As licitantes encaminharão, exclusivamente por meio do sistema eletrônico, a proposta com o preço ou o percentual de desconto, conforme o critério de julgamento adotado neste Edital, até a data e o horário estabelecidos para abertura da sessão pública.

3.3. No cadastramento da proposta inicial, a licitante declarará, em campo próprio do sistema, que:

- I. cumpre os requisitos estabelecidos no artigo 3º da Lei Complementar n.º 123, de 14 de dezembro de 2006 e alterações, estando apta a usufruir do tratamento favorecido estabelecido em seus artigos 42 a 49, quando couber;
- II. está ciente e concorda com as condições contidas no Edital e seus Anexos, bem como de que a proposta apresentada compreende a integralidade dos custos para atendimento dos direitos trabalhistas assegurados na Constituição Federal, nas leis trabalhistas, nas normas infralegais, nas convenções coletivas de trabalho e nos termos de ajustamento de conduta vigentes na data de sua entrega em definitivo e que cumpre plenamente os requisitos de habilitação definidos no instrumento convocatório;
- III. cumpre os requisitos para a habilitação definidos no Edital e que a proposta apresentada está em conformidade com as exigências editalícias;
- IV. inexistem fatos impeditivos para sua habilitação no certame, ciente da obrigatoriedade de declarar ocorrências posteriores;
- V. não emprega menor de 18 anos em trabalho noturno, perigoso ou insalubre e não emprega menor de 16 anos, salvo menor, a partir dos 14 anos, na condição de aprendiz, nos termos do artigo 7º, XXXIII, da Constituição Federal;
- VI. a proposta foi elaborada de forma independente;
- VII. não possui, em sua cadeia produtiva, empregados executando trabalho degradante ou forçado, observando o disposto nos incisos III e IV do art. 1º e no inciso III do art. 5º da Constituição Federal;
- VIII. cumpre a reserva de cargos prevista em lei para pessoa com deficiência ou para reabilitado da Previdência Social e que atende às regras de acessibilidade previstas na legislação, conforme disposto no art. 93 da Lei n.º 8.213, de 24 de julho de 1991, e
- IX. assume a responsabilidade pelas transações que forem efetuadas no sistema, assumindo-as como firmes e verdadeiras.

3.3.1. A licitante organizada em cooperativa deverá declarar, ainda, em campo próprio do sistema eletrônico, que cumpre os requisitos estabelecidos no artigo 16 da Lei Federal n.º 14.133, de 1º de abril de 2021.

3.3.2. No campo de atendimento ao tratamento favorecido estabelecido pela Lei Complementar n.º 123, de 14 de dezembro de 2006, para participação de microempresas, empresas de pequeno porte e equiparadas, a assinalação do campo “não” apenas produzirá o efeito de a licitante não ter direito ao tratamento favorecido previsto na referida Lei.

3.3.3. A declaração falsa relativa ao cumprimento de qualquer condição sujeitará a licitante às sanções previstas em lei e neste Edital.

3.4. As licitantes poderão retirar ou substituir a proposta no sistema, até a abertura da sessão pública.

3.5. Não haverá ordem de classificação na etapa de apresentação da proposta, o que ocorrerá somente após os procedimentos de abertura da sessão pública e da fase de envio de lances.

3.6. Serão disponibilizados para acesso público os documentos que compõem a proposta das licitantes convocadas para apresentação de propostas, após a fase de envio de lances.

3.7. Desde que disponibilizada a funcionalidade no sistema, a licitante poderá parametrizar o seu valor final mínimo ou o seu percentual de desconto máximo quando do cadastramento da proposta e obedecerá às seguintes regras:

- I. a aplicação do intervalo mínimo de diferença de valores ou de percentuais entre os lances, que incidirá tanto em relação aos lances intermediários quanto em relação ao lance que cobrir a melhor oferta; e
- II. os lances serão de envio automático pelo sistema, respeitado o valor final mínimo estabelecido e o intervalo de que trata o subitem acima.

3.7.1. O valor final mínimo ou o percentual de desconto final máximo parametrizado no sistema poderá ser alterado pela licitante durante a fase de disputa, sendo vedado:

- I. valor superior a lance já registrado pela licitante no sistema, quando adotado o critério de julgamento por menor preço; e
- II. percentual de desconto inferior a lance já registrado pela licitante no sistema, quando adotado o critério de julgamento por maior desconto.

3.7.2. O valor final mínimo ou o percentual de desconto final máximo parametrizado na forma aqui estipulada possuirá caráter sigiloso para as demais licitantes e para o órgão ou entidade promotora da licitação, podendo ser disponibilizado estrita e permanentemente aos órgãos de controle externo e interno.

3.8. Caberá à licitante, interessada em participar da licitação, acompanhar as operações no sistema eletrônico durante o processo licitatório e se responsabilizar pelo ônus decorrente da perda de negócios diante da inobservância de mensagens emitidas pela Administração ou de sua desconexão.

3.8.1. A licitante deverá comunicar imediatamente ao provedor do sistema qualquer

acontecimento que possa comprometer o sigilo ou a segurança, para imediato bloqueio de acesso.

4. DO PREENCHIMENTO DA PROPOSTA

4.1. A licitante deverá enviar sua proposta mediante o preenchimento, no sistema eletrônico, dos campos lá exigidos e em conformidade com os Anexos I e II deste Edital.

4.1.1. O valor ou desconto deverá ser preenchido de acordo com as informações indicadas no formulário padrão para preenchimento da proposta, Anexo II deste Edital, expressos em reais, com até 2 (duas) casas decimais, à vista, válido para ser praticado desde a data da apresentação da proposta até o efetivo pagamento.

4.2. Todas as especificações do objeto contidas na proposta vinculam a licitante vencedora a sua execução.

4.3. Os preços ofertados, tanto na proposta inicial, quanto na etapa de lances, serão de exclusiva responsabilidade da licitante, não lhe assistindo o direito de pleitear qualquer alteração, sob alegação de erro, omissão ou qualquer outro pretexto.

4.4. Nos valores propostos, estarão inclusos todos os custos operacionais, encargos previdenciários, trabalhistas, tributários, comerciais e quaisquer outros que incidam direta ou indiretamente na execução do objeto.

4.5. Se o regime tributário da empresa implicar o recolhimento de tributos em percentuais variáveis, a cotação adequada será a que corresponde à média dos efetivos recolhimentos da empresa nos últimos doze meses.

4.6. Independentemente do percentual de tributo inserido na planilha, no pagamento, serão retidos na fonte os percentuais estabelecidos na legislação vigente.

4.7. A apresentação das propostas implica obrigatoriedade do cumprimento das disposições nelas contidas, em conformidade com o que dispõe o Termo de Referência, assumindo a licitante o compromisso de executar o objeto licitado nos seus termos, bem como de fornecer os materiais, equipamentos, ferramentas e utensílios necessários, em quantidades e qualidades adequadas à perfeita execução contratual, promovendo, quando requerido, sua substituição.

4.8. O prazo de validade da proposta será de **90 (noventa) dias**, a contar da data de sua apresentação.

5. DA ABERTURA DA SESSÃO, DA CLASSIFICAÇÃO DAS PROPOSTAS E DA FORMULAÇÃO DE LANCES

5.1. A abertura da presente licitação dar-se-á em sessão pública, por meio de sistema eletrônico, na data e horário indicados no sistema de compras do Governo Federal –

ComprasNet.

5.2. As licitantes poderão retirar ou substituir a proposta até a abertura da sessão pública.

5.2.1. Será desclassificada a proposta que identifique a licitante.

5.2.2. A desclassificação será sempre fundamentada e registrada no sistema, com acompanhamento em tempo real por todos os participantes.

5.2.3. A não desclassificação da proposta não impede o seu julgamento definitivo em sentido contrário, levado a efeito na fase de aceitação.

5.3. O sistema ordenará automaticamente as propostas classificadas, sendo que somente estas participarão da fase de lances.

5.4. O sistema disponibilizará campo próprio para troca de mensagens entre o Pregoeiro e as licitantes.

5.5. Iniciada a etapa competitiva, as licitantes deverão encaminhar lances exclusivamente por meio de sistema eletrônico, sendo imediatamente informadas do seu recebimento e do valor consignado no registro.

5.6. As licitantes poderão oferecer lances sucessivos, observando o horário fixado para abertura da sessão e as regras estabelecidas no Edital.

5.7. A licitante somente poderá oferecer lance de valor inferior ao último por ela ofertado e registrado pelo sistema.

5.8. A licitante poderá, uma única vez, excluir seu último lance ofertado, no intervalo de quinze segundos após o registro no sistema, na hipótese de lance inconsistente ou inexecuível.

5.9. Será adotado, para o envio de lances no pregão eletrônico, o modo de disputa **aberto**, em que as licitantes apresentarão lances públicos e sucessivos, com prorrogações.

5.10. A etapa de lances da sessão pública terá duração de 10 (dez) minutos e, após isso, será prorrogada automaticamente pelo sistema, quando houver lance ofertado nos últimos 2 (dois) minutos do período de duração da sessão pública.

5.11. A prorrogação automática da etapa de lances, de que trata o subitem anterior, será de 2 (dois) minutos e ocorrerá sucessivamente sempre que houver lances enviados nesse período de prorrogação, inclusive no caso de lances intermediários.

5.12. Não havendo novos lances na forma estabelecida nos subitens anteriores, a fase competitiva encerrar-se-á automaticamente e o sistema ordenará e divulgará os lances conforme a ordem final de classificação.

5.13. Definida a melhor proposta, se a diferença em relação à proposta classificada em segundo lugar for de pelo menos 5% (cinco por cento), o Pregoeiro, auxiliado pela equipe de apoio, poderá admitir o reinício da disputa aberta, para a definição das demais colocações.

5.14. Após o reinício previsto no item supra, as licitantes serão convocadas para apresentar lances intermediários.

5.15. Após o término dos prazos estabelecidos nos subitens anteriores, o sistema ordenará e divulgará os lances segundo a ordem crescente de valores.

5.16. Não serão aceitos dois ou mais lances de mesmo valor, prevalecendo aquele que for recebido e registrado em primeiro lugar.

5.17. Durante o transcurso da sessão pública de lances, as licitantes serão informadas, em tempo real, do valor do menor lance registrado, vedada a identificação da licitante.

5.18. No caso de desconexão com o Pregoeiro, no decorrer da etapa competitiva do Pregão, o sistema eletrônico poderá permanecer acessível às licitantes para a recepção dos lances.

5.19. Quando a desconexão do sistema eletrônico para o Pregoeiro persistir por tempo superior a 10 (dez) minutos, a sessão pública será suspensa e reiniciada somente após decorridas 24 (vinte e quatro) horas da comunicação do fato pelo Pregoeiro aos participantes, no sítio eletrônico utilizado para divulgação.

5.20. Caso a licitante não apresente lances, concorrerá com o valor de sua proposta.

5.21. Em relação a itens não exclusivos para participação de microempresas, empresas de pequeno porte e equiparadas, uma vez encerrada a etapa de lances, será efetivada a verificação automática, junto à Receita Federal, do porte da entidade empresarial. O sistema identificará em coluna própria as microempresas, empresas de pequeno porte e equiparadas participantes, procedendo à comparação com os valores da primeira colocada, se esta for empresa de maior porte, assim como das demais classificadas, para o fim de aplicar-se o disposto nos Lei Complementar n.º 123, de 14 de dezembro de 2006 e alterações.

5.21.1. Nessas condições, as propostas de microempresas, empresas de pequeno porte e equiparadas que se encontrarem na faixa de até 5% (cinco por cento) acima da melhor proposta ou melhor lance serão consideradas empatadas com a primeira colocada.

5.21.2. A melhor classificada nos termos do subitem anterior terá o direito de encaminhar uma última oferta para desempate, obrigatoriamente em valor inferior ao da primeira colocada, no prazo de 5 (cinco) minutos controlados pelo sistema, contados após a comunicação automática para tanto.

5.21.3. Caso a microempresa, empresa de pequeno porte e equiparadas melhor classificada

desista ou não se manifeste no prazo estabelecido, serão convocadas as demais licitantes microempresas, empresas de pequeno porte e equiparadas que se encontrem naquele intervalo de 5% (cinco por cento), na ordem de classificação, para o exercício do mesmo direito, no prazo estabelecido no subitem anterior.

5.21.4. No caso de equivalência dos valores apresentados pelas microempresas, empresas de pequeno porte e equiparadas que se encontrem nos intervalos estabelecidos nos subitens anteriores, será realizado sorteio entre elas para que se identifique aquela que primeiro poderá apresentar melhor oferta.

5.22. Só poderá haver empate entre propostas iguais, não seguidas de lances.

5.22.1. Havendo eventual empate, o critério de desempate será o previsto no art. 60 da Lei Federal n.º 14.133, de 1º de abril de 2021, nesta ordem:

- I. disputa final, hipótese em que as licitantes empatadas poderão apresentar nova proposta em ato contínuo à classificação;
- II. avaliação do desempenho contratual prévio das licitantes, em que deverão, preferencialmente, ser utilizados registros cadastrais para efeito de atesto de cumprimento de obrigações previstos nesta Lei;
- III. desenvolvimento pela licitante de ações de equidade entre homens e mulheres no ambiente de trabalho, conforme regulamento;
- IV. desenvolvimento pela licitante de programa de integridade, conforme orientações dos órgãos de controle.

5.22.2. Persistindo o empate, será assegurada preferência, sucessivamente, às empresas:

- I. estabelecidas no Estado do Rio Grande do Sul;
- II. brasileiras;
- III. que invistam em pesquisa e no desenvolvimento de tecnologia no País;
- IV. que comprovem a prática de mitigação, nos termos da Lei nº 12.187, de 29 de dezembro de 2009;
- V. sorteio eletrônico.

5.23. Encerrada a etapa de envio de lances da sessão pública, na hipótese de a proposta da primeira colocada permanecer acima do preço máximo ou inferior ao desconto definido para a contratação, o Pregoeiro poderá negociar condições mais vantajosas, após definido o resultado do julgamento.

5.23.1. A negociação poderá ser feita com as demais licitantes, seguindo a ordem de classificação inicialmente estabelecida, quando a primeira colocada, mesmo após a negociação, for desclassificada em razão de sua proposta permanecer acima do preço máximo definido pela Administração.

5.23.2. A negociação será realizada por meio do sistema, podendo ser acompanhada pelas demais licitantes.

5.23.3. O resultado da negociação será divulgado a todas as licitantes e anexado aos autos do processo licitatório.

5.23.4. O Pregoeiro solicitará à licitante melhor classificada que, no prazo de, 2 (duas) horas, envie a proposta adequada ao último lance ofertado após a negociação realizada, acompanhada, se for o caso, dos documentos complementares.

5.23.4.1. É facultado ao Pregoeiro prorrogar o prazo estabelecido, a partir de solicitação fundamentada feita no *chat* pela licitante, antes de findo o prazo inicial.

5.24. Após a negociação do preço, o Pregoeiro iniciará a fase de aceitação e julgamento da proposta.

6. DO JULGAMENTO DA PROPOSTA VENCEDORA

6.1. Encerrada a etapa de negociação, o Pregoeiro verificará se a licitante provisoriamente classificada em primeiro lugar atende às condições de participação no certame, conforme previsto no art. 14 da Lei Federal n.º 14.133, de 1º de abril de 2021, legislação correlata e no subitem 2.3 deste Edital, especialmente quanto à existência de sanção que impeça a participação no certame ou na futura contratação, mediante consulta aos seguintes cadastros:

- I. Sistema de Cadastramento Unificado de Fornecedores – SICAF;
- II. Cadastro Nacional de Empresas Inidôneas e Suspensas – CEIS e Cadastro Nacional de Empresas Punidas – CNEP, mantidos pela Controladoria-Geral da União;
- III. Cadastro Nacional de Condenações Cíveis por Atos de Improbidade Administrativa, mantido pelo Conselho Nacional de Justiça – CNJ;
- IV. Lista de Inidôneos mantida pelo Tribunal de Contas da União – TCU;
- V. Cadastro de Licitantes Penalizadas junto ao Município de Caxias do Sul – RS.

6.1.1. Para a consulta de fornecedores pessoa jurídica poderá haver a substituição das consultas dos incisos “II”, “III” e “IV” acima pela Consulta Consolidada de Pessoa Jurídica do TCU.

6.1.2. A consulta aos cadastros será realizada em nome da empresa e também de seu sócio majoritário, por força do artigo 12 da Lei Federal n.º 8.429, de 02 de junho de 1992, que prevê, dentre as sanções impostas ao responsável pela prática de ato de improbidade administrativa, a proibição de contratar com o Poder Público, inclusive por intermédio de pessoa jurídica da qual seja sócio majoritário.

6.1.3. Caso conste, na Consulta de Situação do Fornecedor, a existência de Ocorrências Impeditivas Indiretas, o agente responsável diligenciará para verificar se houve fraude por parte das empresas apontadas no Relatório de Ocorrências Impeditivas Indiretas registradas no SICAF.

6.1.4. A tentativa de burla será verificada por meio dos vínculos societários, linhas de fornecimento similares, dentre outros.

6.1.5. A licitante será convocada para manifestação previamente à sua desclassificação.

6.1.6. Constatada a existência de sanção, a licitante será reputada inabilitada, por falta de condições de participação.

6.2. Caso atendidas as condições de participação, inclusive em relação ao tratamento favorecido em relação às Microempresas – MEs, Empresas de Pequeno Porte – EPPs e equiparadas, em que o Pregoeiro verificará se estão atendidas as exigências deste Edital e demais legislação atinente à matéria, será iniciado o procedimento de julgamento da proposta classificada em primeiro lugar, quanto à adequação ao objeto e à compatibilidade do preço em relação ao estipulado para a contratação, observado o disposto nos arts. 29 a 32 do Decreto Municipal n.º 22.387, de 16 de janeiro de 2023.

6.3. Será desclassificada a proposta vencedora que:

- I. conter vícios insanáveis;
- II. não obedecer às especificações técnicas pormenorizadas neste Edital ou em seus anexos;
- III. apresentar preços inexequíveis ou permanecerem acima do preço máximo definido para a contratação;
- IV. não tiverem sua exequibilidade demonstrada, quando exigido pela Administração;
- V. apresentar desconformidade com quaisquer outras exigências deste Edital ou seus anexos, desde que insanável.

6.4. Se houver indícios de inexequibilidade da proposta de preço, ou em caso da necessidade de esclarecimentos complementares, poderão ser efetuadas diligências, para que a vencedora comprove a exequibilidade da proposta.

6.4.1. Para obras ou serviços de engenharia, a análise de exequibilidade e sobrepreço considerará:

- I. para efeito de avaliação da exequibilidade e de sobrepreço, serão considerados o preço global, os quantitativos e os preços unitários tidos como relevantes, observado o critério de aceitabilidade de preços unitário e global a ser fixado, conforme as especificidades do mercado correspondente;
- II. serão consideradas inexequíveis as propostas cujos valores forem inferiores a 75% (setenta e cinco por cento) do valor orçado pela Administração;
- III. será exigida garantia adicional do vencedor cuja proposta for inferior a 85% (oitenta e cinco por cento) do valor orçado pela Administração, equivalente à diferença entre este último e o valor da proposta, sem prejuízo das demais garantias exigíveis de acordo a Lei.

6.4.2. Além das disposições acima, a análise de exequibilidade e sobrepreço considerará o seguinte:

- I. nos regimes de execução por tarefa, empreitada por preço global ou empreitada integral, semi-integrada ou integrada, a caracterização do sobrepreço dar-se-á pela superação do valor global estimado;
- II. no regime de empreitada por preço unitário, a caracterização do sobrepreço dar-se-á

pela superação do valor global estimado e pela superação dos custos unitários dos itens tidos como relevantes, conforme Termo de Referência – Anexo I.

6.5. A licitante vencedora será convocada a apresentar à Administração, por meio eletrônico, as planilhas com indicação dos quantitativos e dos custos unitários, seguindo o modelo elaborado pela Administração (anexo IV), bem como com detalhamento das Bonificações e Despesas Indiretas (BDI) e dos Encargos Sociais (ES), com os respectivos valores adequados ao valor final da proposta vencedora, admitida a utilização dos preços unitários, no caso de empreitada por preço global, empreitada integral, contratação semi-integrada e contratação integrada, exclusivamente para eventuais adequações indispensáveis no cronograma físico-financeiro e para balizar excepcional aditamento posterior do contrato.

6.5.1. Quando o fornecedor não conseguir comprovar que possui ou possuirá recursos suficientes para executar a contento o objeto, será considerada inexequível a proposta de preços ou menor lance que:

- I. for insuficiente para a cobertura dos custos da contratação, apresente preços global ou unitários simbólicos, irrisórios ou de valor zero, incompatíveis com os preços dos insumos e salários de mercado, acrescidos dos respectivos encargos, ainda que o ato convocatório da dispensa não tenha estabelecido limites mínimos, exceto quando se referirem a materiais e instalações de propriedade do próprio fornecedor, para os quais ele renuncie a parcela ou à totalidade da remuneração, e
- II. apresentar um ou mais valores da planilha de custo que sejam inferiores àqueles fixados em instrumentos de caráter normativo obrigatório, tais como leis, medidas provisórias e convenções coletivas de trabalho vigentes.

6.5.2. Erros no preenchimento da planilha não constituem motivo para a desclassificação da proposta. A planilha poderá ser ajustada pela licitante, no prazo indicado pelo sistema, desde que não haja majoração do preço.

6.5.2.1. O ajuste de que trata este dispositivo se limita a sanar erros ou falhas que não alterem a substância das propostas.

6.5.3. Considera-se erro, no preenchimento da planilha, passível de correção, a indicação de recolhimento de impostos e contribuições na forma do Simples Nacional, quando não cabível esse regime.

6.6. Para fins de análise da proposta quanto ao cumprimento das especificações do objeto, às planilhas de formação de preços e a outros itens relevantes, poderá ser colhida a manifestação escrita da área requisitante.

6.7. O Pregoeiro poderá convocar a licitante para enviar documento digital complementar, por meio de funcionalidade disponível no sistema, no prazo de 2 (duas) horas, sob pena de não aceitação da proposta.

6.7.1. É facultado ao Pregoeiro prorrogar o prazo estabelecido, a partir de solicitação

fundamentada feita no *chat* pela licitante, antes de findo o prazo.

6.8. Na hipótese de necessidade de suspensão da sessão pública para a realização de diligências, a sessão pública somente poderá ser reiniciada mediante aviso prévio no sistema com, no mínimo, 24 (vinte e quatro) horas de antecedência, e a ocorrência será registrada em ata.

6.9. Se a proposta ou lance vencedor for desclassificado, o Pregoeiro examinará a proposta ou lance subsequente, e, assim, sucessivamente, na ordem de classificação.

6.9.1. O Pregoeiro poderá encaminhar, por meio do sistema eletrônico, contraproposta à licitante que apresentou o lance mais vantajoso, com o objetivo de negociar a obtenção de melhor preço, vedada a negociação em condições diversas das previstas neste Edital.

6.9.2. Nas hipóteses em que o Pregoeiro não aceitar a proposta e passar à subsequente, poderá negociar com a licitante para que seja obtido preço melhor.

6.9.3. A negociação será realizada por meio do sistema, podendo ser acompanhada pelas demais licitantes.

6.10. Encerrada a análise quanto à aceitação da proposta, o Pregoeiro verificará a habilitação da licitante detentora da proposta classificada em primeiro lugar, observado o disposto neste Edital.

7. DA HABILITAÇÃO

7.1. Os documentos previstos no Termo de Referência, necessários e suficientes para demonstrar a capacidade da licitante para executar o objeto da licitação, serão exigidos para fins de habilitação, nos termos dos arts. 62 a 70 da Lei Federal n.º 14.133, de 1º de abril de 2021.

7.1.1. A habilitação será verificada por meio do SICAF, nos documentos por ele abrangidos, somente em relação à licitante vencedora.

7.1.2. É de responsabilidade da licitante conferir a exatidão dos seus dados cadastrais no SICAF e mantê-los atualizados junto aos órgãos responsáveis pela informação, devendo proceder, imediatamente, à correção ou à alteração dos registros tão logo identifique incorreção ou aqueles se tornem desatualizados.

7.1.2.1 A não observância do disposto no subitem anterior poderá ensejar a inabilitação da licitante.

7.1.2.2. Somente haverá a necessidade de comprovação do preenchimento de requisitos mediante apresentação dos documentos originais não-digitais quando houver dúvida em relação à integridade do documento digital ou quando a lei expressamente o exigir.

7.1.2.3. A verificação pelo Pregoeiro, em sítios eletrônicos oficiais de órgãos e entidades emissores de certidões constitui meio legal de prova, para fins de habilitação.

7.1.2.4. Os documentos exigidos para habilitação que não estejam contemplados no SICAF serão enviados por meio do sistema, em formato digital, no prazo de, **no mínimo, duas horas**, prorrogável por igual período, contado da solicitação efetuada pelo Pregoeiro, somente em relação à licitante vencedora.

7.1.3. Não serão aceitos documentos de habilitação com indicação de CNPJ/CPF diferentes, salvo aqueles legalmente permitidos.

7.1.4. Se a licitante for a matriz, todos os documentos deverão estar em nome da matriz, e, se a licitante for a filial, todos os documentos deverão estar em nome da filial, exceto aqueles documentos que, pela própria natureza, comprovadamente, forem emitidos somente em nome da matriz.

7.2. Será verificado se a licitante apresentou declaração de que atende aos requisitos de habilitação, e a declarante responderá pela veracidade das informações prestadas, na forma da lei, conforme art. 63, da Lei Federal n.º 14.133, de 1º de abril de 2021.

7.3. Será verificado se a licitante apresentou no sistema, sob pena de inabilitação, a declaração de que cumpre as exigências de reserva de cargos para pessoa com deficiência e para reabilitado da Previdência Social, previstas em lei e em outras normas específicas.

7.4. A licitante deverá apresentar, sob pena de inabilitação, declaração de que suas propostas econômicas compreendem a integralidade dos custos para atendimento dos direitos trabalhistas assegurados na Constituição Federal, nas leis trabalhistas, nas normas infralegais, nas convenções coletivas de trabalho e nos termos de ajustamento de conduta vigentes na data de entrega das propostas.

7.5. Após a entrega dos documentos para habilitação, não será permitida a substituição ou a apresentação de novos documentos, salvo em sede de diligência, para:

- I. complementação de informações acerca dos documentos já apresentados pelas licitantes e desde que necessária para apurar fatos existentes à época da abertura do certame, e
- II. atualização de documentos cuja validade tenha expirado após a data de recebimento das propostas.

7.6. Na análise dos documentos de habilitação, poderão ser sanados erros ou falhas, que não alterem a substância dos documentos e sua validade jurídica, mediante decisão fundamentada, registrada em ata e acessível a todos, atribuindo-lhes eficácia para fins de habilitação e classificação.

7.7. Na hipótese de a licitante não atender às exigências para habilitação, o Pregoeiro

examinará a proposta subsequente e assim sucessivamente, na ordem de classificação, até a apuração de uma proposta que atenda ao presente edital, observado o prazo disposto no subitem 7.1.2.4.

7.8. Somente serão disponibilizados para acesso público os documentos de habilitação da licitante cuja proposta atenda ao edital de licitação, após concluídos os procedimentos de que trata o subitem anterior.

7.9. A licitante enquadrada nas condições da Lei Complementar n.º 123, de 14 de dezembro de 2006 e alterações, e que possuir restrição na comprovação da regularidade fiscal e/ou trabalhista, terá sua habilitação condicionada à regularização da documentação, pagamento ou parcelamento do débito, em até 5 (cinco) dias úteis a contar do momento em que for declarada vencedora.

7.9.1. O prazo citado poderá ser prorrogado uma única vez, por igual período, a critério da Administração, desde que seja requerido pela licitante durante o transcurso do respectivo prazo.

7.9.2. O benefício não eximirá a licitante de apresentar todos os documentos exigidos para efeito da comprovação da regularidade fiscal e trabalhista, ainda que possua alguma restrição.

7.9.3. A não regularização da documentação, no prazo fixado, implicará decadência do direito à contratação.

7.9.4. A não regularização fiscal e trabalhista no prazo previsto no subitem anterior acarretará a inabilitação da licitante, sendo facultada a convocação das licitantes remanescentes, na ordem de classificação. Se, na ordem de classificação, seguir-se outra beneficiária da Lei Complementar n.º 123, de 14 de dezembro de 2006 e alterações com alguma restrição na documentação fiscal e/ou trabalhista, será concedido o mesmo prazo para regularização.

7.10. Será inabilitada a licitante que não comprovar sua habilitação, seja por não apresentar quaisquer dos documentos exigidos ou apresentá-los em desacordo com o estabelecido neste Edital.

7.11. A licitante provisoriamente vencedora em um item, que estiver concorrendo em outro item, ficará obrigada a comprovar os requisitos de habilitação cumulativamente, isto é, somando as exigências do item em que venceu às do item em que estiver concorrendo, e assim sucessivamente, sob pena de inabilitação, além da aplicação das sanções cabíveis.

7.12. Constatado o atendimento às exigências de habilitação fixadas no Edital, a licitante será declarada vencedora.

8. DOS RECURSOS

8.1. A interposição de recurso referente ao julgamento das propostas, à habilitação ou

inabilitação de licitantes, à anulação ou revogação da licitação, observará o disposto no art. 165 da Lei Federal n.º 14.133, de 1º de abril de 2021.

8.2. O prazo recursal é de 3 (três) dias úteis, contados da data de intimação ou de lavratura da ata.

8.3. Quando o recurso apresentado impugnar o julgamento das propostas ou o ato de habilitação ou inabilitação da licitante:

- I. a intenção de recorrer deverá ser manifestada imediatamente, sob pena de preclusão, e
- II. o prazo para apresentação das razões recursais será iniciado na data de intimação ou de lavratura da ata de habilitação ou inabilitação.

8.4. Os recursos deverão ser encaminhados em campo próprio do sistema.

8.5. O recurso será dirigido à autoridade que tiver editado o ato ou proferido a decisão recorrida, que poderá reconsiderar sua decisão no prazo de 3 (três) dias úteis, ou, nesse mesmo prazo, encaminhar o recurso para a autoridade superior, que deverá proferir sua decisão no prazo de 10 (dez) dias úteis, contado do recebimento dos autos.

8.6. Os recursos interpostos fora do prazo não serão conhecidos.

8.7. O prazo para apresentação de contrarrazões ao recurso pelos demais licitantes será de 3 (três) dias úteis, contados da data da intimação pessoal ou da divulgação da interposição do recurso, assegurada a vista imediata dos elementos indispensáveis à defesa de seus interesses.

8.8. O recurso e o pedido de reconsideração terão efeito suspensivo do ato ou da decisão recorrida até que sobrevenha decisão final da autoridade competente.

8.9. O acolhimento do recurso invalida tão somente os atos insuscetíveis de aproveitamento.

8.10. Os autos do processo permanecerão com vista franqueada aos interessados no sítio eletrônico <https://www.gov.br/compras>.

9. DA REABERTURA DA SESSÃO PÚBLICA

9.1. A sessão pública poderá ser reaberta:

- I. nas hipóteses de provimento de recurso que leve à anulação de atos anteriores à realização da sessão pública precedente ou em que seja anulada a própria sessão pública, situação em que serão repetidos os atos anulados e os que dele dependam;
- II. quando houver erro na aceitação do preço melhor classificado ou quando a licitante declarada vencedora não assinar o contrato e/ou não retirar o instrumento equivalente, ou não comprovar a regularização fiscal e trabalhista, nos termos do art. 43, § 1º da Lei Complementar n.º 123, de 14 de dezembro de 2006 e alterações. Nessas hipóteses, serão adotados os procedimentos imediatamente posteriores ao encerramento da etapa de lances.

9.2. Todas as licitantes remanescentes deverão ser convocadas para acompanhar a sessão reaberta.

9.2.1. A convocação dar-se-á por meio do *chat*, via sistema eletrônico, ou e-mail, de acordo com a fase do procedimento licitatório.

9.2.2. A convocação feita por e-mail dar-se-á de acordo com os dados contidos no SICAF, sendo responsabilidade da licitante manter seus dados cadastrais atualizados.

10. DA ADJUDICAÇÃO E DA HOMOLOGAÇÃO

10.1. Encerradas as etapas de julgamento e de habilitação e esgotados os prazos recursais, o processo será encaminhado à autoridade superior para adjudicação do objeto e homologação do procedimento, observado, no que couber, o disposto no art. 71 da Lei Federal nº 14.133, de 1º de abril de 2021.

11. DA CONTRATAÇÃO

11.1. Após a adjudicação e a homologação, caso se conclua pela contratação, será firmado o Termo de Contrato correspondente.

11.2. Em garantia ao cumprimento do contrato, e antes da sua assinatura, a adjudicatária deverá caucionar, junto à Seção de Tesouraria do SAMAE, a importância equivalente a 5% (cinco por cento) de seu valor total, podendo ser caução em dinheiro ou títulos da dívida pública, seguro-garantia ou fiança bancária (arts. 96 a 102, da Lei Federal n.º 14.133, de 1º de abril de 2021), que deverá estar em vigor durante todo o período contratual.

11.2.1. Caso a opção seja pela modalidade de caução em dinheiro, deverá ser depositada em conta corrente em favor do SAMAE, a ser indicada pela Superintendência de Orçamento, Finanças e Licitações.

11.2.2. Caso a opção seja por títulos da dívida pública, seguro-garantia ou fiança bancária, esses deverão ser apresentados no seu original, cópia autenticada ou documento expedido pela internet, com verificação de sua autenticidade.

11.2.3. Quando a modalidade escolhida for a de seguro-garantia, a Contratada terá o prazo de 1 (um) mês, contado da data de homologação da licitação e anterior à assinatura do contrato, para a prestação da garantia.

11.2.4. A garantia responderá automaticamente pelo inadimplemento das condições contratuais e por eventuais multas aplicadas, independentemente de outras cominações legais, quando for o caso.

11.2.5. A validade da garantia deverá abranger todo o prazo de vigência contratual. Para as

modalidades títulos da dívida pública, seguro-garantia ou fiança bancária, a validade deverá abranger todo o prazo de vigência contratual, acrescida de 60 (sessenta) dias.

11.2.5.1. No caso de alteração ou prorrogação da vigência contratual, a garantia deverá ser readequada ou renovada nas mesmas condições.

11.2.6. O seguro-garantia continuará em vigor mesmo se o contratado não tiver pago o prêmio nas datas convencionadas.

11.2.7. A garantia, qualquer que seja a modalidade escolhida, assegurará o pagamento de:

- I. prejuízos advindos do não cumprimento das obrigações contratuais;
- II. prejuízos causados à Autarquia decorrentes de culpa ou dolo, por parte do contratado, durante a execução contratual;
- III. multas moratórias e punitivas aplicadas pelo SAMAEC à Contratada;
- IV. obrigações trabalhistas e previdenciárias, de qualquer natureza, não adimplidas pela Contratada;
- V. danos causados a terceiros e/ou condenações decorrentes de responsabilidade civil da Contratada, bem como cobertura de prazo suplementar para obrigações trabalhistas e previdenciárias correspondentes ao período do contrato;
- VI. prejuízos derivados de atos culposos, omissos ou comissivos, causados pela Contratada, ou seus prepostos, durante a execução contratual.

11.2.7.1. A modalidade seguro-garantia somente será aceita se contemplar todos os eventos indicados neste subitem.

11.2.8. A garantia prestada em dinheiro será liberada ou restituída, mediante solicitação protocolada e encaminhada à Seção de Contadoria do SAMAEC, após a execução do contrato, com anuência expressa dos responsáveis pela fiscalização e gestão contratual, indicando a inexistência de óbice à liberação, se não utilizada nas formas do art. 100 da Lei Federal n.º 14.133, de 1º de abril de 2021, e sofrerá atualização monetária pelo Índice Nacional de Preços ao Consumidor Amplo – IPCA.

11.2.8.1. Reverterá a garantia a favor do SAMAEC, no caso de rescisão do contrato por culpa exclusiva da Contratada, sem prejuízo da indenização por perdas e danos porventura cabíveis.

11.3. A adjudicatária terá o prazo de 05 (cinco) dias úteis, contados a partir da data de sua convocação, para assinar o Contrato, conforme minuta constante do Anexo III, sob pena de decair do direito à contratação, sem prejuízo das sanções previstas neste Instrumento e seus anexos.

11.3.1. Alternativamente à convocação para comparecer perante o órgão para a assinatura do Termo de Contrato, a Administração poderá encaminhá-lo para assinatura, mediante correspondência postal, com código de rastreio, ou meio eletrônico, para que seja assinado e devolvido no prazo de 05 (cinco) dias úteis, a contar da data de seu recebimento.

11.3.2. O prazo previsto para a assinatura do contrato poderá ser prorrogado 1 (uma) vez, por igual período, por solicitação justificada da adjudicatária e aceita pela Administração.

11.4. A assinatura do contrato implica no reconhecimento que:

- I. a Contratada se vincula à sua proposta e às previsões contidas neste Edital e seus anexos;
- II. a Contratada reconhece que as hipóteses de rescisão são aquelas previstas nos artigos 137 e 138 da Lei Federal n.º 14.133, de 1º de abril de 2021, e reconhece os direitos da Administração previstos nos artigos 137 a 139 da mesma Lei.

11.5. As condições de execução e os critérios de aceitação estão descritos no Termo de Referência – Anexo I deste Edital.

11.6. As condições para liquidação da despesa e prazo de pagamento estão descritas no Termo de Referência – Anexo I deste Edital.

12. DAS INFRAÇÕES ADMINISTRATIVAS E DAS SANÇÕES

12.1. As infrações administrativas e as respectivas sanções estão definidas na Cláusula Décima Quinta da Minuta de Contrato, Anexo III deste Edital.

13. DA IMPUGNAÇÃO AO EDITAL E DO PEDIDO DE ESCLARECIMENTOS

13.1. Qualquer pessoa é parte legítima para impugnar este Edital por irregularidade na aplicação da Lei Federal n.º 14.133, de 1º de abril de 2021, devendo protocolar o pedido até 3 (três) dias úteis antes da data da abertura do certame.

13.2. A resposta à impugnação ou ao pedido de esclarecimento será divulgada em sítio eletrônico oficial no prazo de até 3 (três) dias úteis, limitado ao último dia útil anterior à data da abertura do certame, sendo de responsabilidade da licitante o seu acompanhamento.

13.3. A impugnação e o pedido de esclarecimentos deverão ser realizados por forma eletrônica, pelo e-mail licitacao@samaecaxias.com.br.

13.4. A petição de impugnação apresentada por empresa deve ser firmada por sócio, pessoa designada para a administração da sociedade empresária, ou procurador, e vir acompanhada, conforme o caso, de estatuto ou contrato social e suas posteriores alterações, se houver, do ato de designação do administrador, ou de procuração pública ou particular (instrumento de mandato com poderes para impugnar o Edital).

13.5. As impugnações e pedidos de esclarecimentos não suspendem os prazos previstos no certame.

13.5.1. A concessão de efeito suspensivo à impugnação é medida excepcional e deverá ser motivada pelo Pregoeiro, nos autos do processo de licitação.

13.6. Acolhida a impugnação, será definida e publicada nova data para a realização do certame, quando a alteração comprometer a formulação das propostas, conforme § 5º do art. 55 da Lei Federal n.º 14.133, de 1º de abril de 2021.

14. DAS DISPOSIÇÕES GERAIS

14.1. O procedimento será divulgado no ComprasNet e no Portal Nacional de Contratações Públicas – PNCP.

14.1.1. O Edital e seus anexos estão disponíveis, na íntegra, no Portal Nacional de Contratações Públicas – PNCP e em www.samaecaxias.com.br.

14.2. Os documentos referentes a esta contratação, que não tenham sido assinados por responsável legal da licitante, identificado no SICAF ou no Ato Constitutivo, deverão vir acompanhados de Procuração ou Credenciamento que conceda poderes ao signatário.

14.2.1. Caso o contrato social ou o estatuto determinem que mais de uma pessoa deva assinar os documentos a serem apresentados, a falta de qualquer uma das assinaturas invalida o(s) documento(s) para a finalidade proposta.

14.2.2. As interessadas são responsáveis pela fidedignidade e legitimidade das informações e dos documentos apresentados em qualquer fase da contratação.

14.3. Havendo a necessidade de realização de ato de qualquer natureza pelas licitantes, cujo prazo não conste deste Edital, deverá ser atendido o prazo indicado pelo agente competente da Administração na respectiva notificação.

14.4. Caberá à licitante acompanhar as operações, ficando responsável pelo ônus decorrente da perda do negócio diante da inobservância de quaisquer mensagens emitidas pela Administração ou de sua desconexão.

14.5. Não havendo expediente ou ocorrendo qualquer fato superveniente que impeça a realização do certame na data marcada, a sessão será automaticamente transferida para o primeiro dia útil subsequente, no mesmo horário anteriormente estabelecido, desde que não haja comunicação em contrário.

14.6. Os horários estabelecidos na divulgação deste procedimento e durante o envio de lances observarão o horário de Brasília – DF, inclusive para contagem de tempo e registro no sistema e na documentação relativa ao procedimento.

14.7. Na contagem dos prazos estabelecidos neste Edital e seus anexos, excluir-se-á o dia do início e incluir-se-á o do vencimento. Só se iniciam e vencem os prazos em dias de expediente no SAMAEC.

14.8. No julgamento das propostas e na habilitação, a Administração poderá sanar erros ou

falhas que não alterem a substância das propostas, dos documentos e sua validade jurídica, mediante despacho fundamentado, registrado em ata e acessível a todos, atribuindo-lhes validade e eficácia para fins de classificação e habilitação.

14.9. É facultada ao agente da Administração ou à autoridade superior, em qualquer fase, a promoção de diligência destinada a esclarecer ou complementar a instrução do processo, vedada a inclusão posterior de documentos ou informação que deveria constar originariamente, ressalvada a previsão do parágrafo 1º, do artigo 43, da Lei Complementar n.º 123, de 14 de dezembro de 2006 e alterações, podendo desconsiderar excessos de formalismos que não comprometam o interesse público, a finalidade e a segurança da contratação.

14.9.1. Na hipótese de necessidade de suspensão da sessão pública para a realização de diligências, com vistas ao saneamento das propostas, documentos de habilitação ou outros, a sessão pública somente poderá ser reiniciada mediante aviso prévio no sistema com, no mínimo, 24 (vinte e quatro) horas de antecedência, e a ocorrência será registrada em ata.

14.9.2. A inobservância do prazo fixado pelo agente da Administração para a entrega das respostas e/ou informações solicitadas em eventual diligência ou, ainda, o envio de informações ou documentos considerados insuficientes ou incompletos ocasionará a desclassificação da proposta e/ou inabilitação da interessada.

14.10. As normas disciplinadoras deste Edital serão sempre interpretadas em favor da ampliação da disputa entre os interessados, desde que não comprometam o interesse público, o princípio da isonomia, a finalidade e a segurança da contratação.

14.11. As licitantes assumem todos os custos de preparação e apresentação de suas propostas e a Administração não será, em nenhum caso, responsável por esses custos, independentemente da condução ou do resultado do processo de contratação.

14.11.1. O SAMAE poderá aceitar, total ou parcialmente, qualquer proposta ou a todas rejeitar, sem que caiba à interessada direito à indenização.

14.12. Os preços deverão ser expressos em moeda corrente nacional, o valor unitário em algarismos e o valor global em algarismos e por extenso.

14.13. Não serão levadas em consideração quaisquer vantagens não previstas neste Edital e seus anexos.

14.14. Serão consideradas como inexistentes quaisquer condições trazidas, alheias às discriminadas por este Edital e seus anexos.

14.15. A adjudicação e a homologação desta contratação são de competência do Diretor-Presidente do SAMAE.

14.15.1. A homologação do resultado desta licitação não implicará direito à contratação.

14.16. O Serviço Autônomo Municipal de Água e Esgoto – SAMAEC, de Caxias do Sul – RS, poderá revogar este certame por razões de interesse público decorrente de fato superveniente que constitua óbice manifesto e incontornável, ou anulá-lo por ilegalidade, de ofício ou por provocação de terceiros, salvo quando for viável a convalidação do ato ou do procedimento viciado, desde que observados os princípios da ampla defesa e contraditório, conforme art. 75 da Lei Federal n.º 14.133, de 1º de abril de 2021.

14.17. O desatendimento de exigências formais não essenciais não importará o afastamento da licitante, desde que seja possível o aproveitamento do ato, observados os princípios da isonomia e do interesse público.

14.18. O não cumprimento de qualquer item deste Edital e de seus anexos, quando não sanáveis, implicará a inabilitação da licitante e/ou desclassificação da proposta.

14.19. A apresentação da proposta implica aceitação deste Edital, bem como das normas legais que regem a matéria e para a empresa declarada vencedora, o cumprimento de todas as disposições contidas neste Edital, seus anexos e das normas legais pertinentes.

14.20. As comunicações dos atos decorrentes deste certame ocorrerão no sistema ComprasNet, no Portal Nacional de Compras Públicas – PNCP e no site oficial do SAMAEC; ainda, no que couber, no Diário Oficial Eletrônico – Órgão Oficial do Município de Caxias do Sul, em jornal diário de grande circulação e no sistema LicitaCon, do Tribunal de Contas do Estado do Rio Grande do Sul – RS.

14.21. A ata da sessão será divulgada no sistema eletrônico.

14.22. As solicitações relativas às prorrogações de prazos, tanto para entrega ou para execução, bem como de substituição de marcas e ou modelos, relativamente à contratação, conforme previsão, se houver, constante do Termo de Referência – Anexo I, devem ser encaminhadas, por petição protocolizada, dentro dos prazos previstos, no horário das 9h às 16h, em dias úteis, na loja de atendimento do SAMAEC ou através do serviço de atendimento via WhatsApp, observando-se que:

- I. quando utilizado o serviço de protocolo na loja de atendimento do SAMAEC, os documentos deverão ser apresentados em original ou em cópia autenticada;
- II. a loja de atendimento do SAMAEC situa-se na Rua Pinheiro Machado, n.º 1631, Bairro Centro – Caxias do Sul/RS;
- III. quando utilizado o serviço de atendimento via WhatsApp, através do n.º (54) 3220-8600, vinculado à opção 5 – Atendimento Comercial, os documentos anexados deverão apresentar autenticação digital ou assinatura digital, com possibilidade de conferência da autenticidade e da veracidade dos documentos, sob pena de não admissibilidade, e
- IV. o SAMAEC não se responsabiliza por quaisquer falhas técnicas que possam ocorrer no envio dos pedidos realizados de forma eletrônica (e-mail, WhatsApp, etc.).

14.23. Integram este Edital, para todos os fins e efeitos, os seguintes anexos:

- Anexo I – Termo de Referência;
- Anexo II – Modelo de Formulário de Preenchimento da Proposta;
- Anexo III – Minuta de Termo de Contrato, e
- Anexo IV – Planilha Excel formato “.xlsx”.

Caxias do Sul, 3 de junho de 2025.

Lunalva Cechinato,
Agente Administrativo.

Lourenço Benetti Bonfá,
Superintendente de
Orçamento, Finanças e
Licitações.



João Uez,
Diretor-Presidente do SAMAE.

TERMO DE REFERÊNCIA – SERVIÇOS COMUNS DE ENGENHARIA

1. CONDIÇÕES GERAIS DA CONTRATAÇÃO

1.1. Contratação de empresa especializada para prestação de serviços de manutenção, substituição e conserto de cercamento em geral, com fornecimento de mão de obra, equipamentos necessários e fornecimento dos materiais, a serem executados nas áreas próprias desta Autarquia Municipal, situadas no município de Caxias do Sul, nos termos da tabela abaixo, conforme condições e exigências estabelecidas neste Instrumento.

As quantidades para cada item da tabela, são estimativas a serem realizadas na vigência do contrato (doze meses), com a possibilidade de não atingir estas quantidades na sua totalidade. Todos os serviços deverão estar em conformidade com as condições, quantidades e exigências estabelecidas neste instrumento, como também, caberá à empresa CONTRATADA o fornecimento total dos materiais e fornecimento de todos equipamentos, ferramentas, mão-de-obra e veículos necessários para a execução, conclusão e entrega dos serviços determinados neste documento.

Salienta-se que nos locais de manutenção, substituição e conserto de cercamentos e portões não há ponto de energia elétrica, ficando a cargo da CONTRATADA a utilização de gerador ou de equipamentos (máquina de solda, furadeira, etc.) que não utilizem esta fonte de energia. Será de responsabilidade do SAMAE, capitaneada pela Superintendência Administrativa, o poder de solicitar serviço à empresa CONTRATADA, diante das ocorrências observadas pelos técnicos no local de trabalho. Todo serviço da CONTRATADA deverá respeitar as necessidades do SAMAE, e o início dos trabalhos se dará após a emissão de uma ordem de serviço, expedida pela Superintendência Administrativa.

A substituição das estruturas de cercamento serão geralmente pela mesma estrutura já existente no local, podendo eventualmente ser retirado um tipo e instalado outro.

Entende-se por substituição ou reposição quando a estrutura de cercamento deve ser removida e reinstalada nova estrutura em sua totalidade, ou repor estrutura faltante.

Entende-se por conserto ou reparo quando não há necessidade de substituição total da estrutura de cercamento, sendo necessário somente repor ou substituir a parte danificada.

| Item | Código SAMAE | CATSER | Descrição | Quant. | Und. |
|------|--------------|--------|---|--------|------------------|
| 01 | 8906 | 16675 | Substituição ou reposição de cerca de tela tipo alambrado (conforme | 1.000 | Metro linear (m) |

| | | | | | |
|----|-------|-------|---|-------|-------------------|
| | | | especificação técnica) | | |
| 02 | 8906 | 16675 | Conserto ou reparo de cerca de tela tipo alambrado (conforme especificação técnica) | 100 | Metro linear (m) |
| 03 | 8906 | 15962 | Substituição ou reposição de cercas de arame farpado (conforme especificação técnica) | 3.000 | Metro linear (m) |
| 04 | 8906 | 15962 | Conserto ou reparo de cercas de arame farpado (conforme especificação técnica) | 500 | Metro linear (m) |
| 05 | 8906 | 15962 | Substituição ou reposição de portão metálico em duas folhas, tipo pivotante; (conforme especificação técnica) | 12 | Unidade |
| 06 | 8906 | 15962 | Substituição ou reposição de portão metálico em uma folha, tipo pivotante; (conforme especificação técnica) | 8 | Unidade |
| 07 | 8906 | 15962 | Substituição ou reposição de concertina (conforme especificação técnica) | 1.450 | Metro linear (m) |
| 08 | 8906 | 15962 | Desinstalação de concertina (mão de obra) | 25 | Metro linear (m) |
| 09 | 8906 | 15962 | Reinstalação de concertina (mão de obra e materiais de fixação) | 25 | Metro linear (m) |
| 10 | 8906 | 15962 | Substituição ou reposição de cercas de arame liso (conforme especificação técnica) | 2.000 | Metro linear (m) |
| 11 | 8906 | 15962 | Conserto ou reparo de cercas de arame liso (conforme especificação técnica) | 1.000 | Metro linear (m) |
| 12 | 8906 | 15962 | Substituição ou reposição de cercas gradil de concreto armado (conforme especificação técnica) | 1.380 | Metro linear (m) |
| 13 | 8906 | 15962 | Desinstalação de cerca gradil de concreto (mão de obra) | 50 | Metro linear (m) |
| 14 | 8906 | 15962 | Reinstalação de cerca gradil de concreto (mão de obra) | 50 | Metro linear (m) |
| 15 | 8906 | 15962 | Substituição ou reposição de portão de madeira em duas folhas, tipo pivotante; (conforme especificação técnica) | 3 | Unidade |
| 16 | 8906 | 15962 | Substituição ou reposição de portões metálico deslizante (conforme especificação técnica) | 2 | Unidade |
| 17 | 11827 | 1490 | Concreto Armado para fixação de gradis (forma, ferragem, escoramento, lançamento, desforma) | 150 | Metro cúbico (m³) |

1.1.1. O agrupamento dos itens é essencial, pois há a necessidade de se preservar a integridade qualitativa do objeto, executando de forma adequada os serviços, uma vez que diversos prestadores de serviços poderão implicar descontinuidade na execução, na padronização, bem como em dificuldades gerenciais e, até mesmo, aumento de custo, pois a contratação tem a finalidade de formar um todo neste grupo. Soma-se a isso a possibilidade de estabelecimento de um padrão de qualidade e eficiência que pode ser acompanhado ao longo da contratação.

1.2. Número do processo administrativo no PROA/SISTEMA SAMAE: 2025007899

1.3. Os serviços objeto desta contratação são caracterizados como comuns de engenharia, pois os padrões de desempenho e de qualidade podem ser objetivamente definidos por meio de especificações usuais de mercado.

1.4. O prazo de vigência da contratação é de 12 (doze) meses, contados da publicação do instrumento contratual ou documento equivalente, prorrogável por até 10 (dez) anos, na forma dos artigos 106 e 107 da Lei Federal n.º 14.133, de 1º de abril de 2021.

1.4.1. Os serviços são enquadrados como continuados, sem dedicação de mão de obra exclusiva, tendo em vista que os serviços serão realizados de acordo com a demanda, considerando que a necessidade de manutenção, substituição e conserto de cercamento em geral são permanentes, para proporcionar segurança nas áreas de propriedade da Autarquia.

1.5. A minuta de contrato oferece maior detalhamento das regras que serão aplicadas em relação à vigência da contratação.

1.6. A não exclusividade da licitação para participação de ME, EPPs e equiparadas se justifica pelo valor anual da contratação que ultrapassa o limite da exclusividade para estas empresas. Da mesma forma, não é possível o desmembramento dos itens, pois há a necessidade de se preservar a integridade qualitativa e a padronização do objeto, não sendo possível a reserva de cotas.

2. FUNDAMENTAÇÃO E DESCRIÇÃO DA NECESSIDADE DA CONTRATAÇÃO

2.1. O SAMAE possui diversas áreas de sua propriedade, onde funcionam todos os setores responsáveis pela captação, tratamento e distribuição de água e tratamento de esgoto para o município de Caxias do Sul, além das áreas de preservação ambiental nas bacias de captação de água. Com o objetivo de manter a integridade territorial e das instalações da Autarquia se faz necessário ter estruturas que delimitam e protegem estas áreas, sendo que o cercamento, de diversos tipos, é a única opção.

A manutenção, substituição e conserto de cercamento é necessário para evitar o acesso de pessoas estranhas, animais domésticos e furtos nas áreas das Estações de Tratamento de Esgoto – ETEs, Sistemas Locais de Tratamento de Esgoto – SLTEs, Estações de Bombeamento de Água Bruta – EBABs e Tratada – EBATS, Estações de Tratamento de Água – EBABs, reservatórios de água, entorno de barragens e demais propriedades rurais e urbanas do SAMAE.

2.2. O objeto da contratação está previsto no Plano de Contratações Anual 2025, conforme detalhamento a seguir:

- I. ID PCA no PNCP: 88659313000105-0-000001/2025.
- II. Data de publicação no PNCP: 09 de agosto de 2024.
- III. Id do item no PCA: 45 e 155.
- IV. Classe/Grupo: 5335 – TELAS METÁLICAS E 546- SERVIÇOS DE INSTALAÇÃO.

3. DESCRIÇÃO DA SOLUÇÃO COMO UM TODO, CONSIDERADO O CICLO DE VIDA DO OBJETO E A ESPECIFICAÇÃO DO PRODUTO

A manutenção, substituição e conserto de portões e cercamentos em geral deverá iniciar pela retirada das estruturas danificadas ou obsoletas e destinadas à reciclagem, reaproveitamento ou descarte em local adequado, sendo que as novas estruturas deverão atender as especificações detalhadas a seguir:

3.1. Cerca de tela tipo alambrado com mourão curvo de concreto

A tela deverá ser fixada em mourões curvos distantes 3 metros entre si. Deverá ter 4 linhas de arame liso de aço galvanizado 14 BWG (2,10 mm) junto à tela e fixada aos mourões (1 linha na

margem inferior da tela, uma fixada a 60 cm da margem inferior e outra fixada a 120 cm da margem inferior última fixada na margem superior da tela). A borda superior da tela deverá acabar próxima aos cantos curvos dos mourões. Os arames devem conter esticadores do tipo catraca, a fim de os manter bem esticados.

Os mourões intermediários deverão ser fixados em covas de dimensões mínimas de 0,30 m x 0,30 m e profundidade mínima de 0,60 m e fixados através de enchimento compactado de concreto não estrutural.

Nos cantos do terreno, nas mudanças de direção e quando houver mudança brusca de relevo, deverá ser usado um mourão mestre (curvo de concreto), fixado em covas contendo dimensões mínimas de 0,30 m x 0,30 m e 0,80 m de profundidade através de enchimento compactado de concreto não estrutural. Junto ao mourão mestre, deverão ser utilizados dois mourões intermediários (curvos de concreto) com a função de servir de escora para o mourão mestre, formando um ângulo de 45°, os quais deverão ser fixados 0,80 m de profundidade através de enchimento compactado de concreto não estrutural e deverão ser fixados com três (3) fios de arame liso mole 16 BWG.

A fixação da tela na parte inferior deve ser em vigueta de concreto não estrutural, com dimensões mínimas de 10 cm x 15 cm, onde a tela deve ser chumbada na própria vigueta. A vigueta deverá ser inteiriça, fazendo a ligação entre mourões.

Na parte inclinada dos mourões, deverão ser colocados três fios de arame farpado, contendo espaçamento entre cordoalha de 0,10 m.



Figura 01: Detalhes da cerca de tela tipo alambrado.

Materiais a serem utilizados:

a) Tela tipo alambrado

Constituída por arame de aço-carbono zincado, abertura de malhas losângular contendo 76 mm x 76 mm e altura de 1,8 m. A malha losângular não poderá ser soldada.

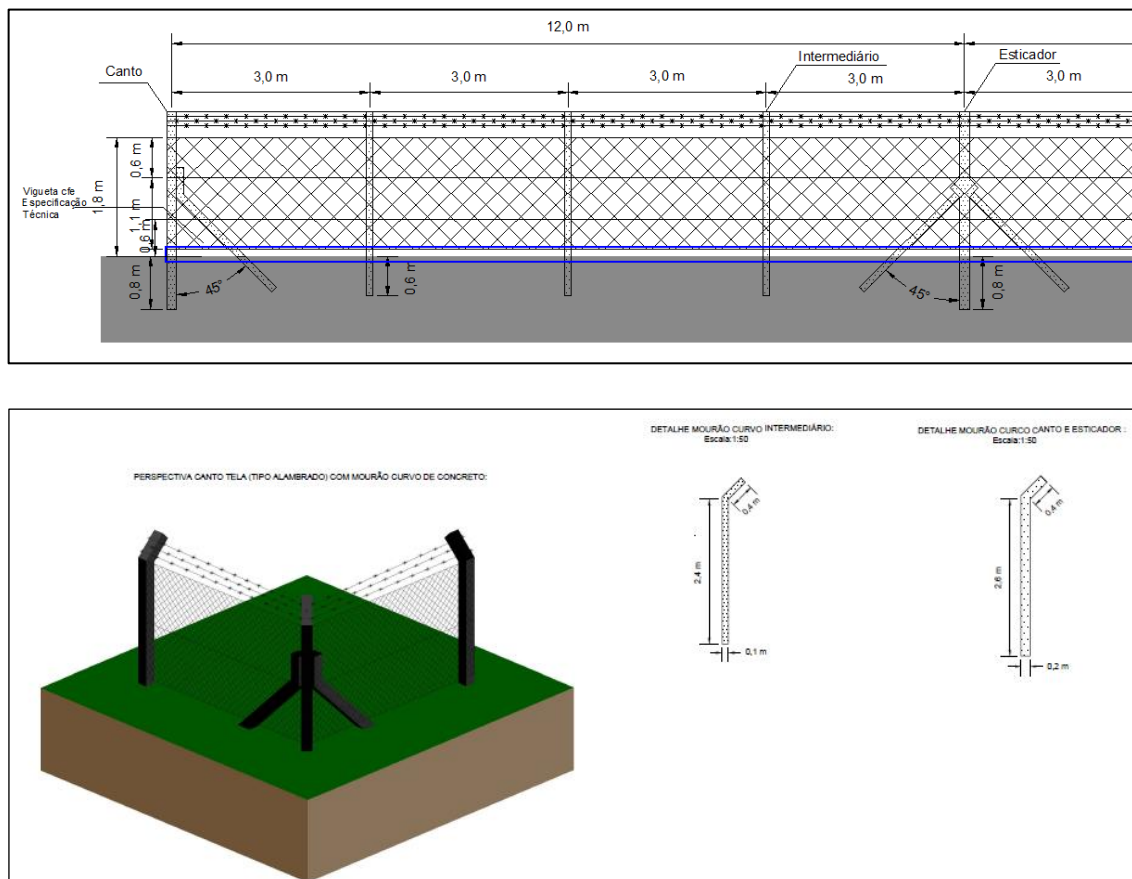
ABNT NBR 5887:2020; fio do tipo 14 BWG de 2,10 mm; arame galvanizado; camada mínima de zinco com 60g/mm²; limite de resistência a tração de 55 kgf/mm².

b) Mourão curvo

Construído em concreto armado com fck 20 Mpa; estruturado com quatro barras de aço CA 60 de 4,2 mm; seção quadrada; parte inclinada do mourão com deflexão contendo ângulo de 30°; ABNT NBR 7176.

Os mourões deverão possuir orifícios para a passagem dos fios lisos ovalados.

Tipos de mourões e dimensões:

- ✓ Mourão mestre: 0,15 m x 0,15 m x 2,60 m
- ✓ Mourão intermediário: 0,10 m x 0,10 m x 2,40 m
- ✓ Mourão esticador: 0,15 m x 0,15m x 2,60 m
- ✓ Mourão escora: 0,10 m x 0,10 m x 2,40 m

c) Concreto para fixação dos mourões nas covas e para viguetas

Concreto convencional; Fck 20 MPa.

Será obrigatório o respeito a cura do concreto.

d) Arame liso

ABNT NBR 5887:2020; fio tipo 14 BWG de 2,10 mm; arame de aço galvanizado; camada mínima de zinco com 60g/mm²; Carga Mínima De Ruptura 500 Kgf.

ABNT NBR 5887:2020; fio tipo 16 BWG de 1,65 mm; arame galvanizado mole; camada mínima de zinco com 60g/mm²; limite de resistência com 55 kgf/mm².

e) Catraca para arame liso

Fabricada em chapa galvanizada, com paredes mínimas de 2,5 mm e capacidade de enrolamento de até 3 metros de arame.

f) Arame farpado

ABNT NBR 6317; cordoalha formada por dois fios de 16 BWG em aço zincado, enrolado em hélice, provida de farpas com pontas de fios de aço zincado de mesmo diâmetro e cortadas em diagonal, contendo espaço entre farpas de 125 mm; constituído com camada mínima de zinco com 60g/mm²; Carga mínima de ruptura 350 kgf.

A CONTRATADA será responsável por fornecer todos os materiais necessários para execução do serviço como postes, tela, arames, concreto, ferramentas, equipamentos, itens de ferragem (pregos, parafusos, grampos etc.) entre outros materiais pertinentes.

3.2. Cerca de arame farpado com mourão de madeira

A cerca deverá possuir uma altura de 1,30 m, contendo cinco fios de arame, sendo um fio liso galvanizado e quatro fios farpado galvanizado. O primeiro deverá ser liso e situar-se a 0,3 m do solo e os demais deverão ser farpados estar distantes 0,25 m entre si.

Nos cantos do terreno e nas mudanças de direção, deverá ser construído o chamado canto duplo em ângulo (figura 02), formado por um mourão mestre, dois mourões contramestres, dois mourões-trava, dois rabichos (cordoalha formada por três (3) fios de arame liso, tipo 14 BWG) e seis mourões travesseiros. Todos os mourões mestre e contramestres terão que ser

fixados em covas contendo dimensões mínimas de 0,30 m x 0,30 m e 0,80 m de profundidade. Para a cobertura das covas, contendo os mourões, deverá ser colocado o solo, o qual deverá ser socado e compactado em camadas até atingir a compactação total. Os mourões travas terão que ser fixados aos mourões mestre e contramestres através de “encaixes ou cavilhas” quadradas.



Figura 02: croqui canto duplo em ângulo.

A partir do mourão mestre, deverá ser instalada a cada oitenta (80) metros lineares de cercamento (figura 03), bem como, nas situações em que houver mudanças bruscas do relevo. O chamado canto duplo deverá ser constituído por um mourão mestre, um mourão contramestre, um mourão trava, quatro mourões travesseiros e dois rabichos (instalados em sentido cruzado, formando um xis), conforme figura 02. Cuja instalação se dará conforme o canto duplo.

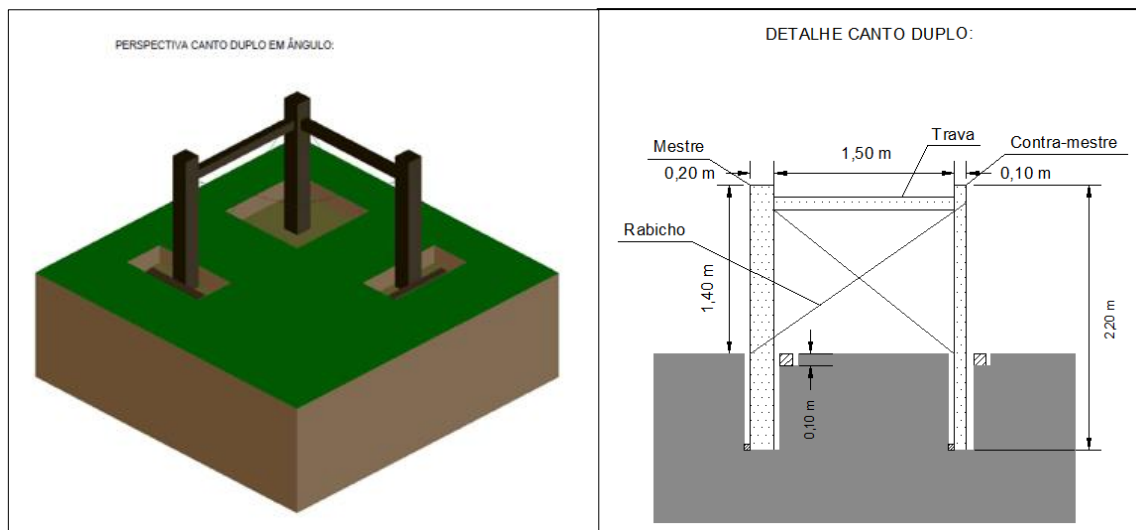

Figura 03: distância entre cantos duplos (reforço).

A cada 8 metros deverão ser colocados mourões intermediários (figura 04). A fixação deverá ocorrer em covas contendo dimensões de 0,30 m x 0,30 m e 0,7 m de profundidade. As covas deverão ser cobertas com solo e socadas em camadas até a compactação total. Deverão ser colocados dois mourões travesseiros para fixar cada mourão intermediário.

A cerca deverá conter balancins (figura 04), constituídos por fios de arame liso tipo 14 BWG,

contendo 1,30 m de comprimento. Possuem a função de compactar a cerca, tornando-a mais resistente e permitindo haver maior distanciamento entre os mourões intermediários, proporcionando uma maior economia. No espaçamento entre mourões (a cada oito metros), deverão ser colocados três balancins, distantes entre si a cada dois metros.

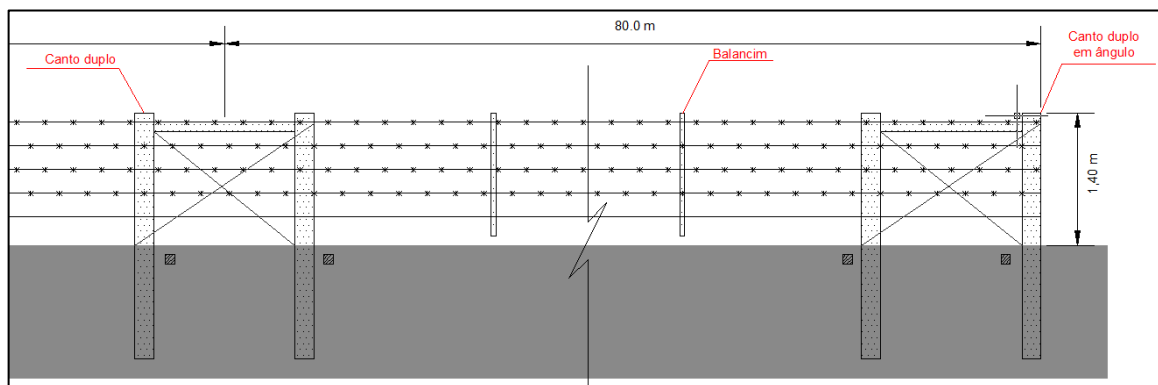

Figura 04: mourões intermediários.

Materiais a serem utilizados:

a) Fio de arame farpado

ABNT NBR 6317; cordoalha formada por dois fios de 16 BWG em aço zincado, enrolado em hélice, provida de farpas com pontas em aço zincado de mesmo diâmetro e cortadas em diagonal, contendo espaço entre farpas de 125 mm;

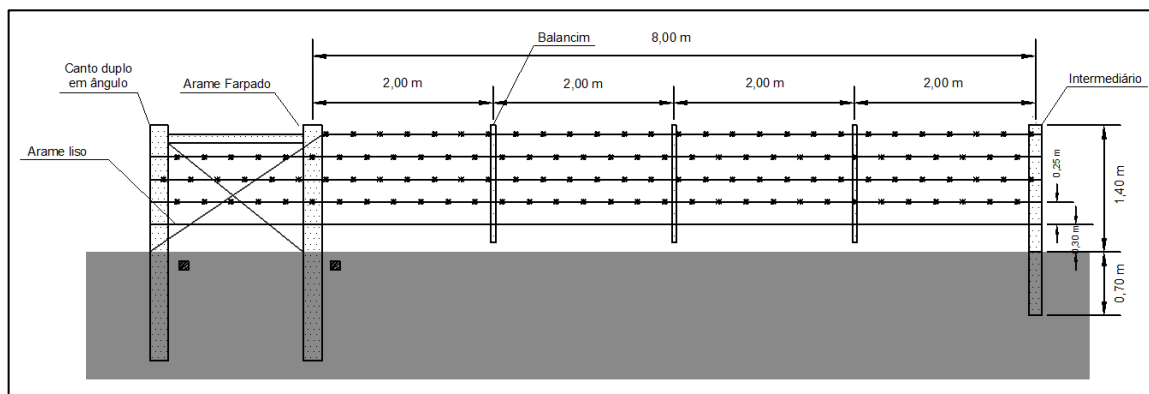
Camada mínima de zinco com 60g/mm²; Carga mínima de ruptura 350 kgf;

b) Fio de arame liso

ABNT NBR 5887/2020; fio ovalado do tipo 14 x 16 BWG, com 2,2 x 2,7 mm; camada mínima de zinco com 60g/mm²; Carga mínima de ruptura 600 kgf.

ABNT NBR 5887:2020; fio de aço 14 BWG de 2,10 mm; arame galvanizado; camada mínima de zinco com 60g/mm²; Carga mínima de ruptura 500 kgf.

c) Mourão de madeira

ABNT NBR 9480/2009; madeira de eucalipto vermelho, imunizado (tratado).

Os mourões devem ser retilíneos, chanfrados no topo, isentos de fendas ou defeitos; devendo ser originados de madeiras preservadas e certificadas, com licença de fabricação homologada e registrada no Instituto Brasileiro do Meio Ambiente e dos Recursos Naturais Renováveis.

Tipos de mourões e dimensões:

- ✓ Mourão mestre: 0,15 m x 0,15 m x 2,20 m de comprimento;
- ✓ Mourão contramestre: 0,10 m x 0,10 m x 2,20 m de comprimento;
- ✓ Mourão trava: 0,10 m x 0,10 m x 1,5 m de comprimento;
- ✓ Mourões Travesseiros: 0,10 m x 0,10 m x 0,30 m de comprimento;
- ✓ Mourões Travesseiros: 0,10 m x 0,10 m x 0,50 m de comprimento;
- ✓ Mourão intermediário: 0,10 m x 0,10 m x 2,10 m de comprimento

d) Balancim

ABNT NBR 5887:2020; fio ovalado do tipo 14 BWG de 2,10 mm; arame galvanizado; camada mínima de zinco com 60g/mm²; limite de resistência com 55 kgf/mm².

e) Rabicho

ABNT NBR 5887:2020; cordoalha formada por três (3) fios de arame do tipo 14 BWG de 2,11

mm; arame galvanizado; camada mínima de zinco com 60g/mm²; limite de resistência com 55 kgf/mm².

f) Concreto para fixação dos mourões nas covas

Concreto convencional; Fck 20 Mpa.

Será obrigatório o respeito a cura do concreto.

g) Mourão reto de concreto

Dimensões: 0,10 m x 0,10 m x 2,10 m

A CONTRATADA será responsável por fornecer todos os materiais necessários para execução do serviço como ferramentas, equipamentos, itens de ferragem (pregos, parafusos, grampos etc.) entre outros materiais pertinentes.

3.3. Portão metálico em duas folhas - tipo pivotante

Portões tipo pivotante (duas folhas), cada folha contendo dimensões aproximadas de 2,20 m de altura x 2,5 m de comprimento (figura 05). Gradil de ferro constituído em aço 100% galvanizado com perfil tubular circular na vertical em aço com de 1 1/2", com espessura mínima da parede de 3,68mm e espaçamento de 0,11 m entre verticais.

Estes portões deverão apresentar duas barras longitudinais, compostas em estrutura de tubos circulares com de 1 1/2", com espessura mínima da parede de 3,68mm em aço galvanizado, devendo estar posicionadas em dois locais:

a) na base do portão;

b) na parte superior do portão, a uma altura de 2,2 m da base;

c) as barras horizontais deverão ter ponta em ângulo de 45°, assim como as barras verticais externas, que quando soldadas devem formar ângulo de 90°. Todas as barras verticais deverão ser soldadas nas barras horizontais.

Para fixação dos portões deverá ser instalada suportes com dobradiças, esses suportes deverão ser chumbados, com no mínimo cinco pontos de fixação, em mourão duplo ou reforçado (seção mínima de 0,2 m x 0,2 m x 2,2 m). Os portões deverão ter no mínimo 3 dobradiças cada folha. Estes portões deverão apresentar trinco e cadeado. Sob cada folha dos portões, deverá haver trinca vertical para escoramento dos mesmos, e deve ser construído, no solo, sob o centro do portão base de concreto para apoio das trincas.

Os portões e o suporte deverão receber pintura com tinta de fundo para galvanizados, objetivando deixar a superfície pronta para receber a camada de tinta esmalte, minimizando o uso de lixas. Os portões devem receber, sobre o fundo, duas de mão com a tinta esmalte na Cor Azul Del Rey.



Figura 05: modelo de portão pivotante duas folhas.

3.4. Portão metálico em uma folha - tipo pivotante

Portão tipo pivotante uma folha, dimensões aproximadas de 2,20 m de altura x 1,20 m comprimento (figura 06). Gradil de ferro constituído em aço 100% galvanizado com perfil tubular circular na vertical em aço com de 1 1/2", com espessura mínima da parede de 3,68mm e espaçamento de 0,12 m entre verticais.

Este portão deverá apresentar duas barras longitudinais, compostas em estrutura de tubos circulares com de 1 1/2", com espessura mínima da parede de 3,68mm em aço galvanizado, devendo estar posicionadas em dois locais:

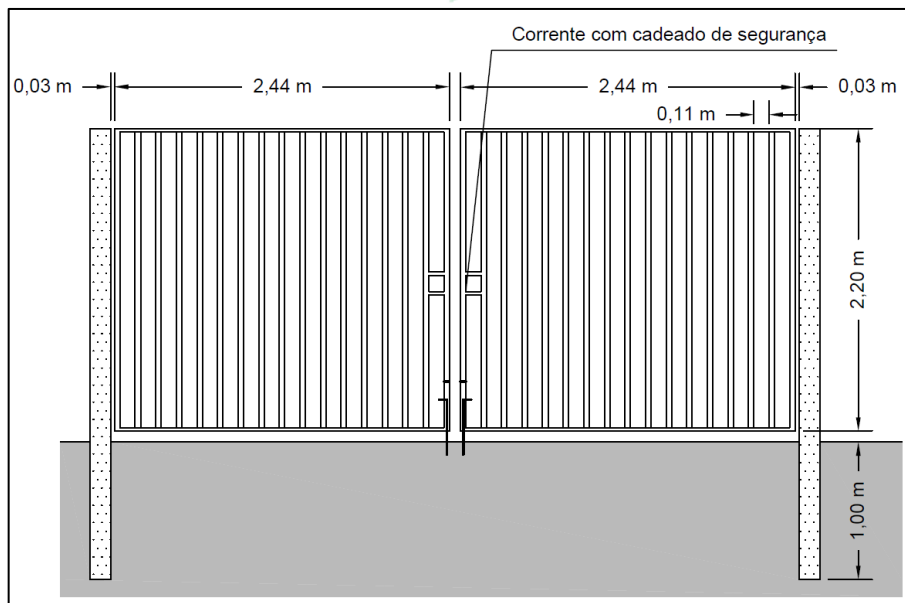
- a) na base do portão;
- b) na parte superior do portão, a uma altura de 2,2 m da base;
- c) as barras horizontais deverão ter ponta em ângulo de 45°, assim como as barras verticais externas, que quando soldadas devem formar ângulo de 90°. Todas as barras verticais deverão ser soldadas nas barras horizontais.

Para fixação do portão deverá ser instalada suporte com dobradiças, esses suportes deverão ser chumbados, com no mínimo cinco pontos de fixação, em mourão duplo ou reforçado (seção mínima de 0,2 m x 0,2 m x 2,2 m). O portão deverá ter no mínimo 3 dobradiças.

Este portão deverá apresentar trinco e cadeado. Sob folha do portão, deverá haver trinca vertical para escoramento do mesmo, e deve ser construído, no solo, sob o centro do portão base de concreto para apoio das trincas.

O portão e o suporte deverão receber pintura com tinta de fundo para galvanizados, objetivando deixar a superfície pronta para receber a camada de tinta esmalte, minimizando o uso de lixas. O portão deve receber, sobre o fundo, duas de mão com a tinta esmalte na Cor Azul Del Rey.



Figura 06: modelo de portão pivotante uma folha.

3.5. Concertina

Concertina com instalação inclusa, dupla clipada, com no mínimo 3(três) clips de aço por volta, composta por lâminas espirais de aço galvanizado cortante, de 45 centímetros de altura, número de voltas por metro linear entre 5,5 a 7,5 voltas, fixada em hastes galvanizadas parafusadas nos muros com no mínimo 2(dois) parafusos cada haste, com distância de no máximo 1(um) metro a cada haste. Na instalação em grade metálica a fixação será feita com gancho galvanizado soldado na grade a ser fornecido e instalado pela contratada. Instalar placas de advertência a cada 08(oito) metros com o dizer “PERIGO – Cerca Perfurante”.

Poderá haver a necessidade de desinstalação de concertinas já instaladas sobre cercamentos e a respectiva reinstalação em outros pontos.

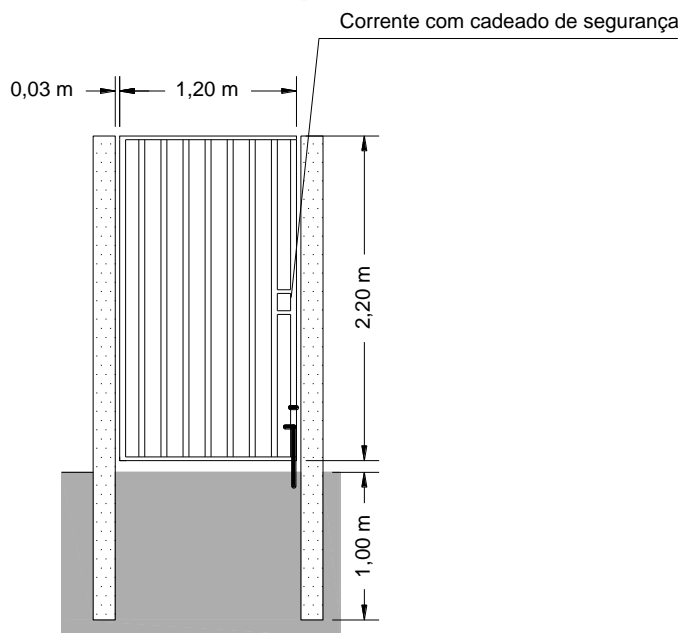
A CONTRATADA será responsável por fornecer todos os materiais necessários para execução do serviço como ferramentas, equipamentos, itens de ferragem (pregos, parafusos, grampos, placas de advertência, etc.) entre outros materiais pertinentes.

3.6. Cerca de arame liso com mourão de madeira

A cerca de arame liso deverá possuir cinco fios ovalados do tipo 14 x 16 BWG e diâmetro de 2,2 x 2,7 mm e carga mínima de ruptura de 600kgf. Os mourões deverão ser perfurados antes da sua fixação no solo, permitindo a passagem do fio liso pelo furo. A passagem dos fios obedece a uma ordem de colocação, iniciando pelo fio mais alto, sendo que os demais fios deverão estar ordenados no sentido dos fios de cima para os fios de baixo. A cerca deverá possuir uma altura de 1,30 m, sendo que o primeiro fio deverá estar localizado a uma altura de 1,30 m do solo, o segundo fio deverá estar localizado a 1,05 m do solo, o terceiro fio deverá estar localizado a 0,80 m do solo, o quarto fio deverá estar localizado a 0,55 m do solo e o quinto fio deverá estar localizado a 0,30 m do solo, conforme figura 08.



Figura 07: distância entre cantos duplos.



Figura 08: distância entre mourões intermediários.

Nos cantos do terreno e nas mudanças de direção, a construção da cerca deverá receber cuidados maiores para absorver a tensão de esforço. Para isso, deverá ser construído o chamado canto duplo em ângulo, formado por um mourão mestre, dois mourões contramestres, dois mourões-trava, dois rabichos e seis mourões travesseiros. Todos os mourões mestre e contramestres terão que ser fixados em covas contendo dimensões mínimas de 0,30 m de comprimento x 0,30 m de largura x 0,80 m de profundidade. Para a cobertura das covas, contendo os mourões, deverá ser colocado o solo, o qual deverá ser socado e compactado em camadas até atingir a compactação total. Todos os mourões deverão ser alinhados e colocados em prumo. Conforme figura 02, o canto duplo em ângulo deverá possuir dois mourões trava, os quais terão que ser fixados aos mourões mestre e contramestres através de “encaixes ou cavilhas” quadradas, executadas por meio da ferramenta conhecida como formão.

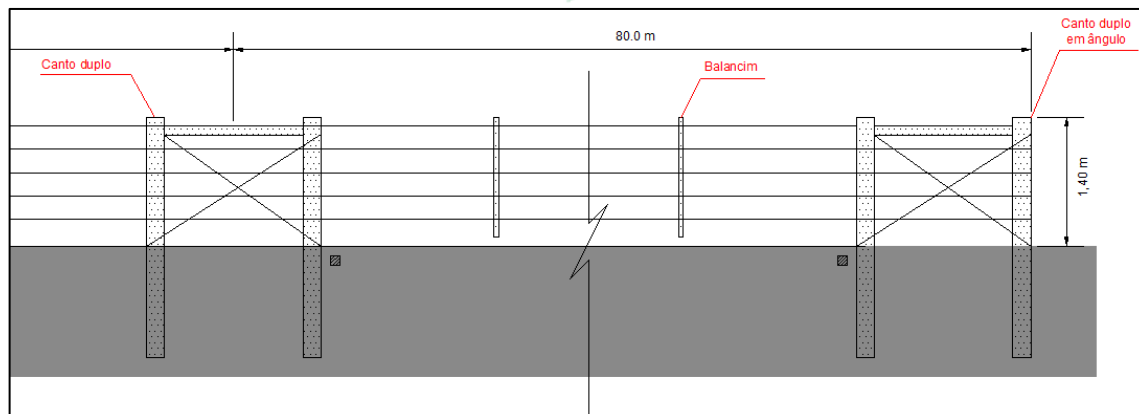
Para reforçar o canto duplo em ângulo, deverá ser instalado o rabicho, o qual será constituído por uma cordoalha formada por três (3) fios de arame liso tipo 14 BWG. A instalação do rabicho deverá começar pela realização de um furo no mourão mestre, situado a cinco centímetros (0,05 m) acima do nível do solo, no sentido cruzado da cerca. Outro furo deverá ser feito no mourão contramestre, a 0,10 m abaixo da ponta superior do mourão e no sentido cruzado da cerca. Após a realização dos furos nos mourões, os fios do rabicho deverão passar, primeiramente, pelo furo do mourão mestre, devendo ser arrematados ali. A partir disso, estes fios deverão seguir em direção ao furo do mourão contramestre, onde deverão ser esticados

manualmente e arrematados ali. Com os fios do rabicho fixados e paralelos, deverá ser iniciada a torção dos mesmos, através da utilização do cabo de uma torquês ou outro tipo de ferramenta, exceto a utilização da madeira, pois poderá quebrar e causar um acidente. Após completar a torção dos fios do rabicho, formando uma cordoalha, um espaço poderá ser formado ao se retirar a ferramenta, o qual deverá ser arrematado ali, utilizando-se arame liso 14 BWG. O mourão travesseiro terá a função de produzir o travamento dos mourões. Cada cova deverá receber dois mourões travesseiros: um travesseiro com dimensão de 0,30 m de comprimento deverá ficar devidamente posicionado a 0,8 m de profundidade, enquanto que o segundo travesseiro, contendo 0,50 m de comprimento deverá estar posicionado a 0,10 m de profundidade, conforme figura 02. Cada cova deverá ser recoberta com solo, o qual deverá ser socado e compactado em camadas até atingir a compactação total.

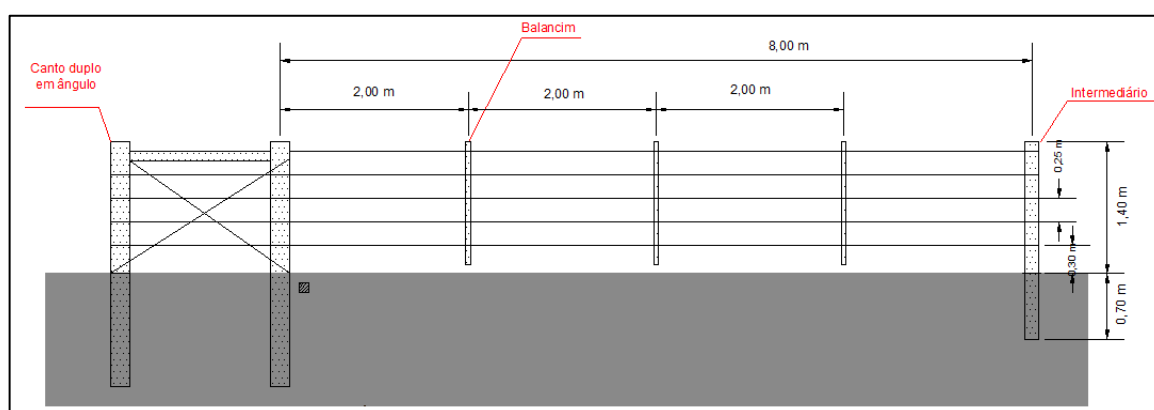
A partir do mourão mestre, instalado no canto do terreno, uma estrutura de ancoragem conhecida como canto duplo deverá ser instalada a cada oitenta (80) metros lineares de cercamento, bem como, quando houver uma mudança brusca de relevo, conforme figura 07. Os mourões intermediários deverão ser alinhados e colocados a prumo com relação ao mourão mestre, situado no canto do terreno. A fixação deverá ocorrer em covas contendo dimensões de 0,30 m de largura x 0,30 m de comprimento x 0,7 m de profundidade. O espaçamento entre mourões deverá ser de oito (8) metros. As covas deverão ser cobertas com solo e socadas em camadas até a compactação total, conforme figura 08.

A cerca deverá conter balancins, constituídos por fios de arame liso do tipo 14 BWG, contendo 1,30 m de comprimento. Possuem a função de compactar a cerca, tornando-a mais resistente e permitindo haver maior distanciamento entre os mourões intermediários, proporcionando uma maior economia. No espaçamento entre mourões (a cada oito metros), deverão ser colocados quatro (3) balancins, distantes entre si a cada dois metros, conforme figura 08. Os balancins deverão ficar muito bem fixados aos fios da cerca.

Em áreas críticas, a critério do SAMA E, os mourões poderão ser fixados em covas medindo 0,3 m x 0,3 m x 0,8 m através do uso de concreto (fck 20MPa). Nas áreas de banhado, a critério do SAMA E, os mourões deverão ser retos de concreto, contendo dimensões 0,10m x 0,10m x 2,1m.

Nos locais, onde não houver possibilidade de ser realizada a cova, dentro das condições relatadas nesta especificação técnica e de acordo com as características pedológicas da região, os mourões deverão ser fixados através do uso de parabolt com bitola de 10 mm e uso de concreto convencional fck 20 Mpa.

Será obrigatório o respeito a cura do concreto. A cura inadequada causará redução da resistência e da durabilidade do concreto, provocando fissura e deixando a camada superficial fraca, porosa e permeável, vulnerável à entrada de substâncias agressivas provenientes do meio-ambiente. Um concreto não curado, ou mal curado, pode ter resistência até 30% mais baixa, além de ser muito vulnerável aos agentes agressivos, devido a uma grande quantidade de fissuras que se formam, às vezes imperceptíveis a olho nu.

Nesse sentido, o tempo mínimo de cura recomendado está baseado em função do tipo de cimento usado e da relação água/cimento (a/c) empregados; dessa forma, a duração da cura do concreto deverá ser de no mínimo 7 dias (no caso de cimento Portland comum) e de 14 dias (no caso de cimento Portland de alto-forno e pozolânico).

Materiais a serem utilizados:

a) Fio de arame liso

ABNT NBR 5887:2020; fio ovalado do tipo 14 x 16 BWG, com 2,2 x 2,7 mm; camada mínima de zinco com 60g/mm²; limite de resistência com 55 kgf/mm²; carga de ruptura com 600 kgf.

ABNT NBR 5887:2020; fio do tipo 14 BWG de 2,11 mm; arame galvanizado; camada mínima de zinco com 60g/mm²; limite de resistência com 55 kgf/mm².

b) Mourão de madeira

ABNT NBR 9480/2009; madeira de eucalipto vermelho, imunizado (tratado).

Os mourões devem ser retilíneos, chanfrados no topo e aparelhados na base, isentos de fendas ou defeitos; devem ser originados de madeiras preservadas e certificadas, com licença de fabricação homologada e registrada no Instituto Brasileiro do Meio Ambiente e dos Recursos Naturais Renováveis.

Os mourões deverão ser furados para a passagem do fio liso ovalado, antes de serem fixados ao solo.

Tipos de mourões e dimensões:

a) Tipo canto duplo

- ✓ Um mourão mestre: 0,15 m x 0,15 m x 2,20 m de comprimento
- ✓ Um mourão contramestre: 0,10 m x 0,10 m x 2,20 m de comprimento
- ✓ Um mourão trava: 0,10 m x 0,10 m x 1,5 m de comprimento
- ✓ Dois mourões Travesseiros: 0,10 m x 0,10 m x 0,30 m de comprimento
- ✓ Dois mourões Travesseiros: 0,10 m x 0,10 m x 0,50 m de comprimento

b) Canto duplo em ângulo

- ✓ Um mourão mestre: 0,15 m x 0,15 m x 2,20 m de comprimento
- ✓ Dois mourões contramestres: 0,10 m x 0,10 m x 2,20 m de comprimento
- ✓ Dois mourões travas: 0,10 m x 0,10 m x 1,5 m de comprimento
- ✓ Três Mourões Travesseiros: 0,10 m x 0,10 m x 0,30 m de comprimento
- ✓ Três Mourões Travesseiros: 0,10 m x 0,10 m x 0,50 m de comprimento

c) Mourões Intermediários

- ✓ Mourão intermediário: 0,10 m x 0,10 m x 2,10 m de comprimento

d) Balancim

ABNT NBR 5887:2020; fio do tipo 14 BWG de 2,11 mm; arame galvanizado; camada mínima de zinco com 60g/mm²; limite de resistência com 55 kgf/mm².

e) Rabicho

ABNT NBR 5887:2020; cordoalha formada por três (3) fios do tipo 14 BWG de 2,11 mm; arame galvanizado por imersão a quente; camada mínima de zinco com 60g/mm²; limite de resistência com 55 kgf/mm².

f) Concreto para fixação dos mourões nas sapatas

Concreto convencional; Fck 20 Mpa.

Será obrigatório o respeito a cura do concreto.

g) Mourão reto de concreto

Dimensões: 0,10 m x 0,10 m x 2,10 m

3.7. Cerca gradil em concreto armado

A cerca gradil será composta por um conjunto de painéis pré-moldados aparentes, sendo que cada painel deverá ser constituído em concreto armado, com as seguintes dimensões: 2,20 m de comprimento x 2,40 m de altura, padrão SAMA E, cobertura 2cm e FCK 30 MPa. Cada painel

será composto pelas seguintes peças: Uma (1) viga inferior, Uma (1) viga superior e Onze (11) colunas (com espaçamento entre colunas de 0,11 metros), sendo que todas as peças deverão estar concretadas juntamente (conforme figura 09).

a) Viga Inferior: Alinhada com as pontas inferiores das colunas. Viga inferior treliçada; *Dimensões: Base 0,10 m; Altura 0,10 m; Comprimento 2,20 m. *Ferragem 3ø 6,3 mm – L = 2,16 m; estribos 12ø 4,6 mm c/21 cm, L = 0,17 m.

b) Viga Superior: 0,30 m abaixo da pontas superiores das colunas. Viga superior treliçada; *Dimensões: Base 0,10 m; Altura 0,075 m; Comprimento 2,31 m. *Ferragem 3ø 6,3 mm – L = 2,27 m; estribos 12ø 4,6 mm c/21 cm, L = 0,12 m.

c) Colunas: Coluna treliçada; *Dimensões: Base 0,10m; Altura 0,10 m; Comprimento 2,40 m *Ferragem 3 ø 6,3 mm – L = 2,36 m; estribos 12ø 4,6 mm c/21 cm, L = 0,17 m.

OBSERVAÇÃO: o espaçamento entre colunas deverá ser de 0,11 m; a viga superior deverá ser centralizada horizontalmente na peça de modo que sobre 5,5 cm passantes para cada lado das colunas de lado.

OBSERVAÇÃO QUANTO A FIXAÇÃO DOS PAINÉIS:

Entre cada painel, ou seja, a cada 2,20 m de espaçamento, uma viga de concreto armado deverá ser construída com o objetivo de unir ou “amarrar” os painéis de concreto. Esta viga deverá possuir as dimensões de 0,30 m de base x 0,30 m de altura x 0,50 m de comprimento, a qual deverá ser fundida e concretada na base dos painéis. *Ferragem 3 ø 6,3 mm – L = 1,0, m; estribos 12 ø 4,6 mm c/20 cm.

Neste caso, sob cada viga, deverão ser construídas sapatas de 0,40 m x 0,40 m x 0,40 m em covas de 0,50 m x 0,50 m x 0,50 m. Para isto, cada sapata deverá possuir armação contendo 9 ferros de 1/4” na vertical, além de estribos de 3/16” colocados a cada 0,20 m.

As sapatas e as vigas deverão ser preenchidas com concreto FCK 20 MPa, o qual deverá ser executado por meio mecânico, com uso de equipamento vibratório de forma a evitar vazios e falhas na concretagem.

Nesse sentido, o tempo mínimo de cura recomendado está baseado em função do tipo de cimento usado e da relação água/cimento (a/c) empregados; dessa forma, a duração da cura do concreto deverá ser de no mínimo 7 dias (no caso de cimento Portland comum) e de 14 dias (no caso de cimento Portland de alto-forno e pozolânico).



Figura 09: gradil de concreto.

O custo do concreto aqui descrito poderá variar conforme as condições de cada local de instalação, por este motivo o mesmo será dimensionado e pago separadamente no item 5.10. Temos a necessidade de realizar a desinstalação da cerca de gradil e posterior reinstalação da mesma em ponto a ser definido. Sabemos que pode ocorrer a ruptura de algum gradil no momento da desinstalação, e que a mesma não acarretará custos a CONTRATADA. Neste caso considerar somente custos de mão de obra, pois não haverá fornecimento de gradil e o concreto será pago de acordo com o item 5.10.

Materiais a serem utilizados:

Painel pré-moldado

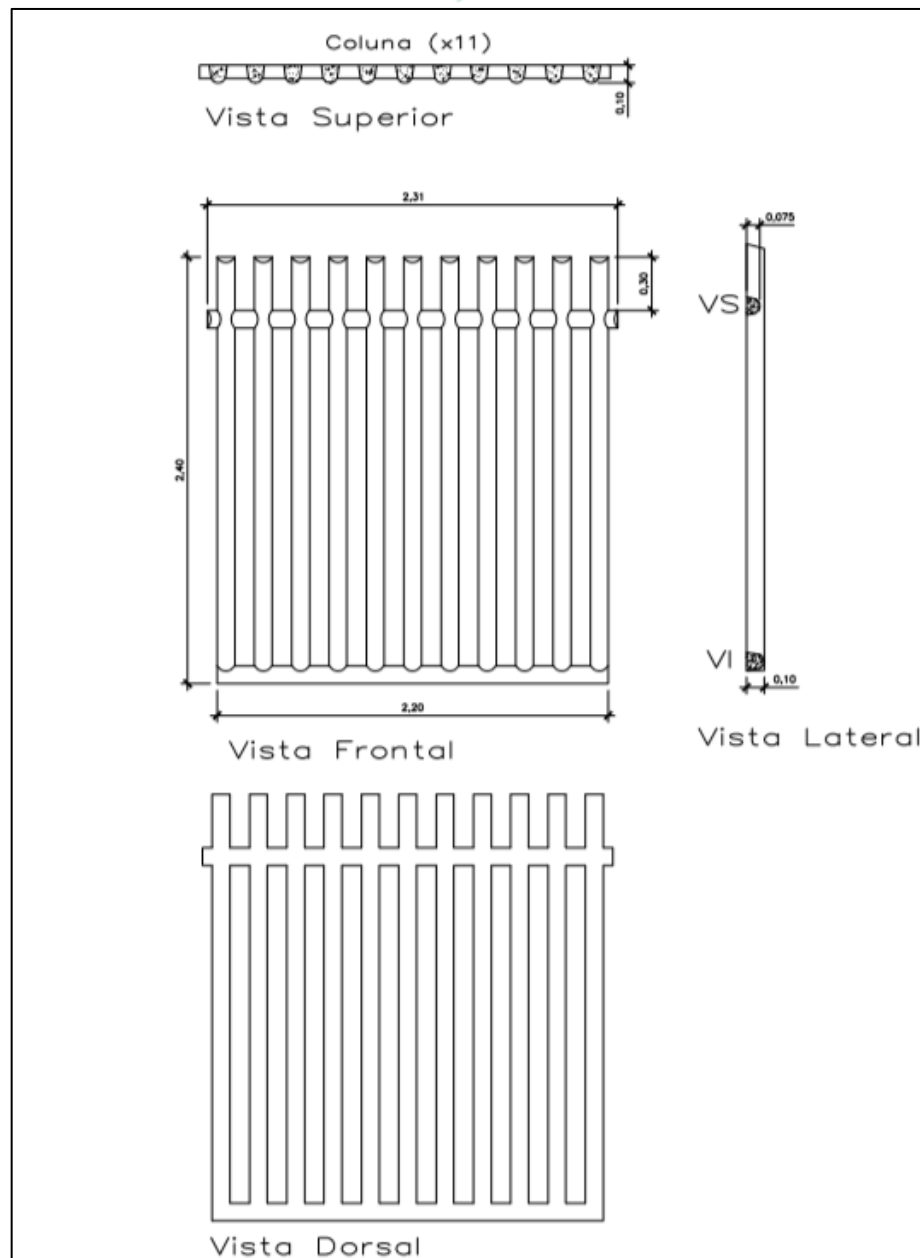
Feito em concreto armado;

FCK 30 MPa;

Dimensões: 2,40 m de altura x 2,20 m de comprimento, contendo barras verticais (em concreto armado) intercalados a cada 0,11 m e barras horizontais.

Madeira para confecção de fôrmas para as receber as colunas vigas de concreto:

Dimensões: 0,30 m de largura x 2,54 cm de espessura x 5,5 m de comprimento

Madeira: tábua de pinus; 2ª qualidade

Ferragem para armação da viga e colunas:

Vergalhão CA – 50;

Superfície nervurada;

Armação da ferragem para cada viga: Nove (9) barras de ferros de 1/4", envolvidos por estribos de 3/16" colocados a cada 0,2 m, contendo ferro CA-60. Cada estribo deve ser fixado às barras de ferro através do arame queimado liso 16 BWG.

Concreto:

Concreto convencional FCK 20 Mpa

3.8. Portão em madeira

Serão instalados portões confeccionados em duas folhas, sendo que cada folha deverá conter dois metros de comprimento por um metro e trinta centímetros (1,3 m) de altura para acesso de pessoas e veículos nas áreas do SAMAE, conforme figura 10. O portão deverá possuir tranca com corrente de aço reforçada para fechamento, provido com cadeado de segurança reforçado (tamanho nº60) com chave padrão do SAMAE.

Neste portão, cada folha deverá possuir duas guias verticais dispostas, respectivamente, nas extremidades direita e esquerda, as quais serão fixadas, com parafusos, em três guias horizontais. No centro da folha, deverão ser fixadas duas guias, as quais deverão estar cruzadas e fixadas com parafusos nas demais guias do portão, conforme figura 10. Para a fixação das guias de madeira, deverão ser utilizados, no mínimo, trinta (30) parafusos compatíveis com a espessura das guias na confecção do portão.

Os portões deverão ser confeccionados em madeira de eucalipto vermelho imunizado (tratado), medindo 0,15m x 1". Os portões deverão ser fixados em ancoragem tipo canto duplo, constituído pelas estruturas, conforme figura 11.



Figura 10: Portão de madeira.

Materiais a serem utilizados:

Os portões deverão ser confeccionados em madeira de eucalipto vermelho imunizado (tratado), medindo 0,15m x 1". Os portões deverão ser fixados em ancoragem tipo canto duplo, constituído pelas seguintes estruturas, conforme figura 10:

- ✓ Um mourão mestre: 0,15 m x 0,15 m x 2,4 m de comprimento
- ✓ Um mourão contramestre: 0,10 m x 0,10 m x 2,4 m de comprimento
- ✓ Um mourão trava: 0,10 m x 0,10 m x 1,5 m de comprimento
- ✓ Dois mourões Travesseiros: 0,10 m x 0,10 m x 0,30 m de comprimento
- ✓ Dois mourões Travesseiros: 0,10 m x 0,10 m x 0,50 m de comprimento
- ✓ Dois rabichos

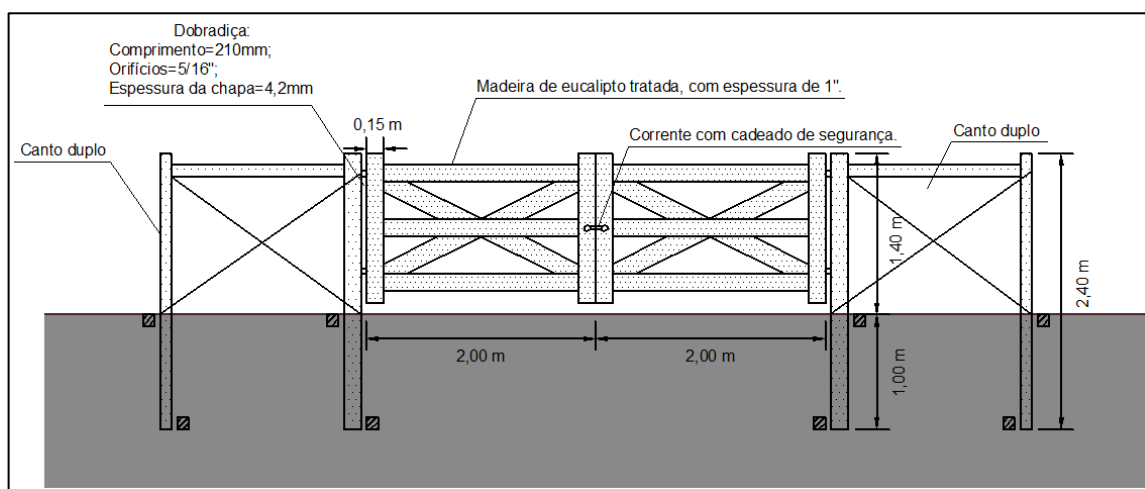
A especificação deste canto duplo segue a mesma especificação citada anteriormente, conforme figura 02.



Figura 11: canto duplo.

a) Ferragens

Dobradiça do tipo ferradura, par nº 3, haste curta, contendo as seguintes dimensões: 210 mm de comprimento total, orifício de 5/16 polegada (orifício para receber o parafuso), pino de 3/8 polegada, espessura da chapa de 4,20 mm e peso de 0,405 kg. Para a colocação das dobradiças, deverá haver, no mínimo, vinte e oito (28) parafusos.

b) Mourões

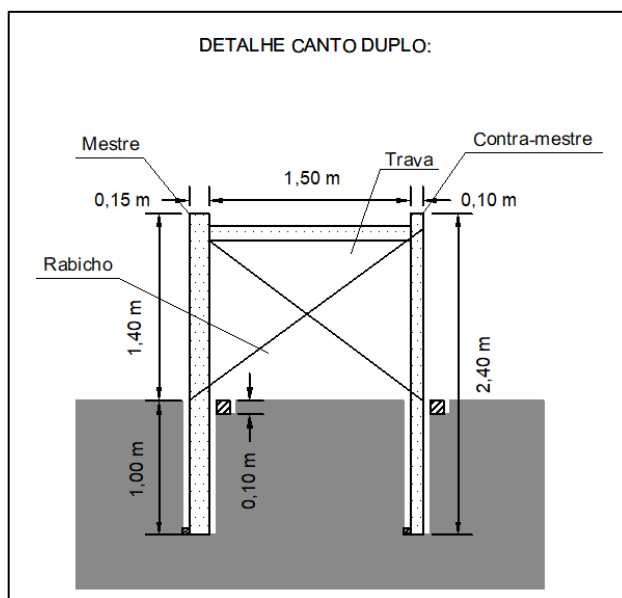
Cada mourão deverá ser retilíneo, chanfrados no topo e aparelhado na base, isento de fendas ou defeitos, constituído por eucalipto vermelho imunizado (tratado). Os mourões devem ser originados de madeiras preservadas e certificadas, com licença de fabricação homologada e registrada no Instituto Brasileiro do Meio Ambiente e dos Recursos Naturais Renováveis.

3.9. Portão metálico deslizante

Portões de correr (uma folha), com dimensões 1,80 m de altura x 4,0 m de comprimento. Gradil de ferro constituído em aço 100% galvanizado com perfil tubular retangular na vertical, tipo metalon, apresentando pontas em ângulo de 45°, com espaçamento de 0,11 m entre verticais. Estes portões deverão apresentar duas barras longitudinais, compostas em estrutura de tubos retangulares em aço galvanizado, tipo metalon, devendo estar posicionadas em dois locais:

- a) na base do portão, junto ao trilho, devendo estar soldadas nas barras verticais;
- b) na parte superior do portão, a uma altura de 1,8 m do solo.

Estes portões deverão apresentar trinco e cadeado. Sob o portão, junto ao solo, deverá haver um trilho em aço galvanizado que permitirá o deslizamento dos portões. Este trilho deverá ser chumbado em base de concreto armado, devendo atender as especificações técnicas que permitam o tráfego de caminhões, máquinas e veículos pesados.

Soldada, junto à base do portão e sobre o trilho, duas roldanas em V de aço polido para portão deslizante.

Os portões deverão ser fixados a pilares de concreto de seção mínima de 0,2 m x 0,2 m x 2,2 m, perfeitamente amarrados ao cercamento.

Os portões e o trilho deverão receber pintura com tinta de fundo para galvanizados, objetivando deixar a superfície pronta para receber a camada de tinta esmalte, minimizando o uso de lixas. Os portões devem receber, sobre o fundo, duas de mão com a tinta esmalte na Cor Azul Del Rey.

O concreto convencional fck 20 Mpa deverá ser colocado em fôrma preparada com armação de barras de ferro e estribos devidamente fixados, de modo que ao término da obra, possa receber o tráfego de caminhões, máquinas e veículos pesados. A concretagem deverá ser executada por meio mecânico, com uso de equipamento vibratório de forma a evitar vazios e falhas na concretagem.

Nesse sentido, o tempo mínimo de cura recomendado está baseado em função do tipo de cimento usado e da relação água/cimento (a/c) empregados; dessa forma, a duração da cura do concreto deverá ser de no mínimo 7 dias (no caso de cimento Portland comum) e de 14 dias (no caso de cimento Portland de alto-forno e pozolânico).



Figura 12: Portão deslizante

Materiais a serem utilizados:

Portão:

Barras verticais contendo ponta em ângulo de 45°, formadas por chapa de aço galvanizado em metalon, com espessura de 2,65 mm, nas dimensões de 0,11 m x 0,10 m tendo 2,2 metros de

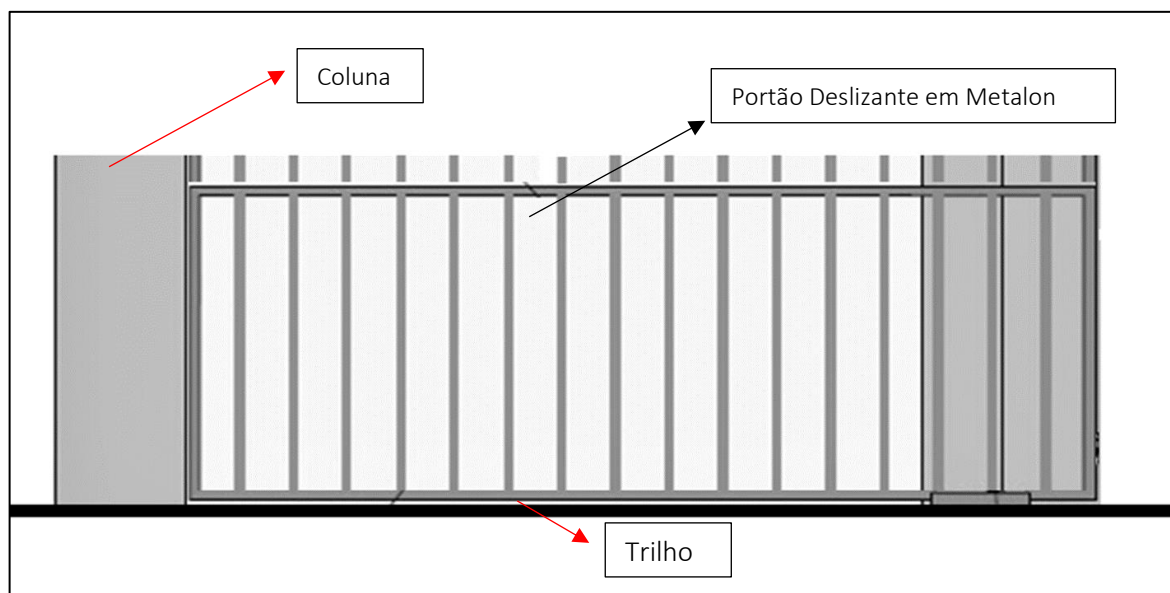
altura.

Barras longitudinais formadas por chapa de aço galvanizado em metalon, com espessura de 2,65 mm, nas dimensões de 0,11 m x 0,10 m tendo 4,5 metros de comprimento.

Trilho:

Barra de aço galvanizado deverá ser chumbado na base de concreto armado, devendo atender as especificações técnicas para receber tráfego de caminhões, máquinas e veículos pesados.

Roldana:

Roldana para portão deslizante;

Canal em V, feito de aço polido, com revestimento de zinco contendo camada mínima de 60g/mm²;

Fixado na base do portão através do processo de soldagem.

Concreto:

Concreto convencional;

FCK 20 Mpa

3.10. Concreto armado

O concreto armado visa atender a fixação do gradil no terreno, seja através de sapatas ou vigas, dependendo a situação encontrada “in loco”. A escolha do elemento, sapata, vigas ou ambos, dependerá das condições do terreno. A execução deverá ser liberada pela fiscalização.

Para a execução, a Contratada deverá fornecer todos os materiais, assim como aço, concreto, madeira para formas e escoramento, pregos e arames, para diversas peças estruturais de diferentes tamanhos conforme a demanda. As peças estruturais deverão ser executadas de acordo com as normas vigentes de segurança do trabalho e pelas boas técnicas da construção civil.

A resistência do concreto deverá ser o Fck 20MPa.

4. REQUISITOS DA CONTRATAÇÃO

4.1. Subcontratação

4.1.1. Não é admitida a subcontratação do objeto contratual.

4.2. Participação de Consórcios

4.2.1. É vedado o consórcio entre empresas. A execução dos serviços deverá ser realizada, exclusivamente, pela licitante vencedora.

4.2.2. A admissão de participação de consórcio faz-se necessária quando as circunstâncias do mercado e/ou complexidade do objeto tornam problemática a competição, ou seja, quando parcela significativa de empresas, isoladamente, não dispuser de condições para participar da licitação. Desta forma, a participação de empresas reunidas em consórcio ampliaria o universo de licitantes, pois possibilitaria a junção de duas ou mais empresas para a realização de determinado objeto. Com relação à presente contratação, a vedação à participação de interessadas que se apresentem constituídas sob a forma de consórcio se justifica na medida

em que as contratações de bens e serviços comuns, tendo em vista a proporção da demanda da Autarquia, é perfeitamente pertinente e compatível com empresas que atuem em todo o território nacional, possuindo condições suficientes para a execução de objetos desta natureza, o que não tornará o certame restrito a um pequeno número de interessadas. Assim, considerando a realidade do mercado para este objeto, não será permitida a participação de empresas reunidas em consórcio.

4.3. Garantia da contratação

4.3.1. A minuta de contrato, quando aplicável, detalhará as regras que serão aplicadas em relação à garantia da contratação.

4.4. Sustentabilidade

4.3.1. Além dos critérios de sustentabilidade eventualmente inseridos na descrição do objeto, devem ser atendidos os seguintes requisitos, que se baseiam no Guia Nacional de Contratações Sustentáveis:

- I. No caso de reparo e reposição a contratada deverá dar destino adequado aos materiais danificados.

4.5. Vistoria

4.5.1. A avaliação prévia do local de execução dos serviços é imprescindível para o conhecimento pleno das condições e peculiaridades do objeto a ser contratado, sendo assegurado ao interessado o direito de realização de vistoria prévia, acompanhado por servidor designado para esse fim, de segunda à sexta-feira, das 9 horas às 16 horas.

4.5.2. Serão disponibilizados data e horário diferentes aos interessados em realizar a vistoria prévia.

4.5.3. Para a vistoria, o representante legal da empresa ou responsável técnico deverá estar devidamente identificado, apresentando documento de identidade civil e documento expedido pela empresa, comprovando sua habilitação para a realização da vistoria.

4.5.3.1 Para realização da vistoria o interessado deverá solicitar agendamento com o servidor Ederson Scalginsky, e-mail: escalginsky@samaecaxias.com.br, fone: (54) 99185-6243 ou Neuro Luiz Piccoli, e-mail: npiccoli@samaecaxias.com.br, fone: (54) 99165-8079.

4.5.4. A não realização da vistoria não poderá embasar posteriores alegações de desconhecimento das instalações, dúvidas ou esquecimentos de quaisquer detalhes dos locais da prestação dos serviços, devendo o contratado assumir os ônus dos serviços decorrentes.

4.6. Para a assinatura do Contrato, a licitante vencedora deverá designar, formalmente, de acordo com disposições do Decreto Municipal n.º 21.763, de 13 de outubro de 2021, em instrumento que deverá conter expressamente os poderes e deveres em relação à execução

do objeto, seu preposto.

5. MODELO DE EXECUÇÃO DO OBJETO

5.1. Condições de execução

5.1.1. A execução do objeto seguirá a seguinte dinâmica:

- I. Início da execução do objeto: a partir da emissão da ordem de início dos serviços.
- II. Prazo para início de execução: 10 dias.

5.2. Os serviços serão executados dentro dos limites do Município de Caxias do Sul – RS, nas áreas das Estações de Tratamento de Esgoto – ETEs, Sistemas Locais de Tratamento de Esgoto – SLTEs, Estações de Bombeamento de Água Bruta – EBABs e Tratada – EBATs, Estações de Tratamento de Água – EBABs, reservatórios de água, entorno de barragens, Reserva Natural Parque dos Pinhais e demais propriedades rurais e urbanas do SAMAE indicados nas ordens de início dos serviços.

5.3. Especificação da garantia do serviço

5.3.1. O prazo de garantia contratual dos serviços é aquele estabelecido na Lei Federal n.º 8.078, de 11 de setembro de 1990 (Código de Defesa do Consumidor).

5.3.2. Os serviços executados estarão sujeitos ao cumprimento do Código Civil, no que se refere à responsabilidade técnica e vícios ocultos.

6. MODELO DE GESTÃO DO CONTRATO

6.1. O contrato deverá ser executado fielmente pelas partes, de acordo com as cláusulas avençadas e as normas da Lei Federal n.º 14.133, de 1º de abril de 2021, e cada parte responderá pelas consequências de sua inexecução total ou parcial.

6.2. Em caso de impedimento, ordem de paralisação ou suspensão do contrato, devidamente formalizados pela Contratante, o cronograma de execução será prorrogado pelo tempo correspondente, anotadas tais circunstâncias mediante apostilamento.

6.3. As comunicações entre Contratante e Contratada devem ser realizadas por escrito sempre que o ato exigir tal formalidade, admitindo-se o uso de mensagem eletrônica.

6.4. A Contratante poderá convocar representante da Contratada para adoção de providências que devam ser cumpridas de imediato.

6.5. Após a assinatura do contrato ou instrumento equivalente, a Contratante deverá convocar o representante da Contratada para reunião inicial para apresentação do plano de fiscalização, que conterá informações acerca das obrigações contratuais, dos mecanismos de fiscalização,

das estratégias para execução do objeto, do plano complementar de execução da Contratada, quando houver, do método de aferição dos resultados e das sanções aplicáveis, dentre outros.

6.6. A execução do contrato deverá ser acompanhada e fiscalizada pelos fiscais técnico, administrativo e setorial, quando houver, e, nos seus afastamentos e impedimentos legais, pelo substituto, e pelo gestor, nos termos do Decreto Municipal n.º 21.763, de 13 de outubro de 2021, e alterações.

6.7. Competirá à Contratante:

- I. receber o objeto contratado e lavrar Termo de Recebimento Provisório – TRP. Se o objeto contratado não estiver de acordo com as especificações da Contratante, rejeitá-lo, no todo ou em parte. Do contrário, após a análise de compatibilidade entre o contratado e o efetivamente entregue, será lavrado o Termo de Recebimento Definitivo – TRD;
- II. comunicar à Contratada, por escrito, sobre imperfeições, falhas ou irregularidades verificadas no objeto, para que seja substituído, reparado ou corrigido;
- III. acompanhar, receber, fiscalizar, orientar, impugnar, dirimir dúvidas emergentes da execução do objeto contratado, através de servidor(es) especialmente designado(s);
- IV. efetuar o pagamento no valor correspondente à contratação, no prazo e forma estabelecidos neste Termo de Referência;
- V. o SAMA E não responderá por quaisquer compromissos assumidos pela Contratada com terceiros, ainda que vinculados à execução do objeto do presente Termo de Referência, bem como por qualquer dano causado a terceiros em decorrência de ato de seus empregados, prepostos ou subordinados;
- VI. é vedada a intervenção indevida da Administração na gestão interna da Contratada.

6.8. Competirá à Contratada:

- I. cumprir todas as obrigações constantes neste Instrumento, assumindo como exclusivamente seus os riscos e as despesas decorrentes da boa e perfeita execução do objeto;
- II. considerar os preços propostos completos e suficientes para a aquisição do objeto desta contratação, sendo desconsiderada qualquer reivindicação de pagamento adicional devido a erro ou à má interpretação de sua parte;
- III. arcar com todas as despesas necessárias à execução do objeto contratado, incluindo encargos previdenciários, fiscais (ICMS e outros), comerciais, trabalhistas, tributários, itens, embalagens, tarifas, fretes, seguros, garantia descarga, transporte, material, responsabilidade civil e outros resultantes da aquisição, bem como os riscos atinentes à atividade, inclusive quaisquer despesas que venham a incidir sobre os itens, objeto desta contratação; entende-se por encargos os tributos (impostos, taxas), contribuições fiscais e parafiscais, os instituídos por leis sociais, emolumentos, fornecimento de mão de obra especializada, administração, lucros, equipamentos e ferramental, transporte de material e de pessoal, estada, hospedagem, alimentação e qualquer despesa, acessória e/ou necessária, não especificada neste Termo de Referência;
- IV. responder pela qualidade, quantidade, validade, segurança e demais características do objeto, bem como a observação às normas técnicas;
- V. atender prontamente a quaisquer exigências do SAMA E, inerentes ao objeto da presente

- contratação;
- VI. informar à fiscalização do contrato, durante sua vigência, qualquer alteração de endereço, telefone, correio eletrônico (e-mail) ou outros dados;
 - VII. manter todas as condições de habilitação e qualificação exigidas na licitação, durante toda a execução do contrato e em compatibilidade com as obrigações assumidas;
 - VIII. responsabilizar-se pelos danos causados direta ou indiretamente, pelos serviços que executar ao longo da execução devendo fazer face ao custo integral dos reparos a tais danos, que causar a outrem ou ao patrimônio alheio;
 - IX. comunicar à fiscalização do contrato, no prazo máximo de 24h (vinte e quatro) horas, qualquer ocorrência anormal ou acidente que se verifique no local dos serviços;
 - X. chamar, com antecedência prévia, a fiscalização da Contratante, para dirimir dúvidas e realizar os ajustes necessários;
 - XI. refazer os trabalhos que vierem a ser impugnados pela Fiscalização, no prazo estabelecido, correndo por sua exclusiva conta as despesas relativas a estes;
 - XII. não permitir a utilização de qualquer trabalho do menor de dezesseis anos, exceto na condição de aprendiz para os maiores de quatorze anos; nem permitir a utilização do trabalho do menor de dezoito anos em trabalho noturno, perigoso ou insalubre;
 - XIII. indenizar terceiros e ao SAMA E os possíveis prejuízos ou danos, decorrentes de dolo ou culpa, durante a contratação;
 - XIV. informar ao SAMA E, por escrito, sob pena de não pagamento, quando for constatada a impossibilidade de executar os serviços determinados;
 - XV. manter atualizados os dados da(s) subcontratada(s), quando admitida(s);
 - XVI. manter profissionais com habilitação e experiência para executar, adequadamente, os serviços que lhe forem atribuídos;
 - XVII. observar as normas regulamentadoras da medicina e segurança do trabalho, visando a prevenção de acidentes decorrentes da execução dos serviços;
 - XVIII. atender a todas as normas regulamentadoras referentes aos procedimentos e equipamentos de proteção coletiva e individual dando todas as condições de proteção e segurança ao pessoal que irá executar os serviços, (equipamento de proteção individual – EPIs, cavaletes, cones, placas de sinalização, etc.), bem como as recomendações e exigências das normas regulamentadores de segurança na prestação de serviços, além dos procedimentos internos e normas de segurança do SAMA E;
 - XIX. fornecer, incentivar e obrigar a utilização dos equipamentos de proteção individual e coletivos por todos os seus empregados nas frentes de trabalho;
 - XX. responsabilizar-se pela guarda, operação e manutenção de todos os veículos, equipamentos, ferramentas, aparelhos e instrumentos de sua propriedade, necessários à execução dos serviços;
 - XXI. proporcionar supervisão adequada, durante o período do contrato, mão de obra e equipamentos qualificados e suficientes para a execução do serviço até a sua conclusão, dentro do prazo contratual;
 - XXII. fornecer equipamentos dos tipos, tamanhos e quantidades que venham a ser necessários para executar, adequada e satisfatoriamente, os serviços, tanto qualitativa como quantitativamente, sendo de sua responsabilidade a operação e manutenção de tais equipamentos;
 - XXIII. fornecer e instalar todos os materiais e equipamentos previstos;

- XXIV. instruir seus empregados a respeito das atividades a serem desempenhadas, alertando-os a não executarem atividades não abrangidas por este instrumento, devendo, a Contratada, relatar à Contratante toda e qualquer ocorrência nesse sentido;
- XXV. manter, obrigatoriamente, o Seguro Contra Acidentes de Trabalhos, com ampla e total cobertura aos seus funcionários;
- XXVI. solucionar qualquer problema verificado com os serviços, durante o período de garantia, sem qualquer custo para o SAMAE;
- XXVII. observar a legislação trabalhista e previdenciária quanto ao pessoal empregado nos serviços de que trata este Instrumento, sem qualquer ônus para o SAMAE;
- XXVIII. realizar a transição contratual com transferência de conhecimento, tecnologia e técnicas empregadas, sem perda de informações, podendo exigir, inclusive, a capacitação dos técnicos do contratante ou da nova empresa que continuará a execução dos serviços, quando aplicável;
- XXIX. responder por qualquer acidente de trabalho na execução dos serviços, por qualquer causa de destruição, danificação, defeitos ou incorreções dos serviços ou dos bens do SAMAE, de seus funcionários ou de terceiros, ainda que ocorridos em via pública;
- XXX. selecionar, preparar rigorosamente e manter equipe de funcionários treinados e capacitados para o desempenho das atividades, zelando para que a equipe seja formada por pessoas capazes de tomar decisões compatíveis com os compromissos assumidos;
- XXXI. indenizar danos ou prejuízos eventualmente causados por seus funcionários a terceiros e às instalações, mobiliários, máquinas e todos os demais pertences do SAMAE, incluídas as hipóteses de perda ou extravio;
- XXXII. manter sigilo sobre todas as informações sob sua responsabilidade. A divulgação ou uso de informações internas do SAMAE deve, obrigatoriamente, ter autorização da autoridade competente;
- XXXIII. cumprir a reserva de cargos prevista em lei para pessoa com deficiência, para reabilitado da Previdência Social ou para aprendiz, bem como as reservas de cargos previstas em outras normas específicas, conforme art. 116 da Lei Federal n.º 14.133, de 1º de abril de 2021;
- XXXIV. comprovar, sempre que solicitado pela Administração, o cumprimento da reserva de cargos a que se refere o inciso anterior, com a indicação dos empregados que preencherem as referidas vagas;
- XXXV. não contratar cônjuge, companheiro ou parente em linha reta, colateral ou por afinidade, até o terceiro grau, de dirigente do órgão ou entidade contratante ou de agente público que desempenhe função na licitação ou atue na fiscalização ou na gestão do contrato;
- XXXVI. manter, durante o período do Contrato, pelo menos um técnico qualificado de nível superior, que será responsável pelo adequado andamento dos serviços;
- XXXVII. providenciar, antes do início dos serviços, todas as licenças e/ou autorizações necessárias, pagar taxas, impostos e demais encargos relativos a estas autorizações junto aos órgãos competentes. A Fiscalização não autorizará o início dos serviços sem a devida documentação;
- XXXVIII. estender, por 12 meses, o prazo de garantia de qualquer equipamento ou componente que venha a sofrer avaria durante o prazo de garantia vigente;
- XXXIX. entregar à Fiscalização do Contrato a documentação indicada no subitem 4.6;
- XL. entregar à Fiscalização do SAMAE, no prazo máximo de 15 (quinze) dias a contar da

publicação do contrato:

- a) cópia das ARTs (Anotações de Responsabilidade Técnica) ou TRTs (Termo de Responsabilidade Técnica) referente à execução dos serviços e comprovante de pagamento das respectivas taxas junto ao respectivo conselho. Não será aceita a entrega de ART/TRT em modo rascunho. Será aceita assinatura digital na ART/TRT.
 - b) visto no CREA do Estado do Rio Grande do Sul, caso a CONTRATADA não possua o registro no CREA/RS, conforme Resolução CONFEA n.º 413/1997.
- XLII. manter preposto aceito pela Contratante, para representá-la na execução do contrato; a indicação ou a manutenção do preposto poderá ser recusada, mediante justificativa, devendo a Contratada designar outro para o exercício da atividade;
 - XLIII. substituir, no prazo máximo de até 02 (dois) dias úteis do recebimento da notificação, sempre que exigido pela Fiscalização do Contrato, e independente de qualquer justificativa por parte desta, qualquer funcionário, cuja atuação, permanência e/ou comportamento, sejam julgados inadequados, prejudiciais, inconvenientes ou insatisfatórios;
 - XLIV. obedecer integral e rigorosamente às normas, especificações e métodos aprovados, ou em fase de projeto da Associação Brasileira de Normas Técnicas (ABNT), Ministério do Trabalho e Prefeitura Municipal, relacionados direta ou indiretamente com os serviços;
 - XLV. observar as Leis, Decretos, regulamentos e normas federais, estaduais e municipais direta e indiretamente aplicáveis ao objeto;
 - XLVI. responsabilizar-se por todo e qualquer dano causado por acidentes na realização dos serviços, especialmente onde for comprovada negligência, imperícia e não observância das Normas de Segurança pertinentes;
 - XLVII. responsabilizar-se pela limpeza geral, quando aplicável, nas áreas em que os serviços se desenvolveram, removendo todo entulho gerado durante os serviços e realizando a correta disposição final. Esta limpeza deverá ser aprovada pela fiscalização;
 - XLVIII. responder perante o SAMA E e a terceiros pela cobertura dos riscos de acidentes de trabalho de seus empregados, prepostos ou contratados, bem como todos os ônus, encargos, perdas e danos, porventura resultantes da execução dos serviços.

7. CRITÉRIOS DE MEDIÇÃO E DE PAGAMENTO

7.1. A avaliação da execução do objeto utilizará o disposto neste item, de acordo com o estabelecido no art. 10 do Decreto Municipal n.º 21.763, de 13 de outubro de 2021.

7.2. A aferição da execução contratual, para fins de pagamento, considerará os seguintes critérios:

- I. o intervalo de tempo, para os serviços prestados, considerará o período entre o dia 20 de determinado mês e o dia 19 do mês subsequente;
- II. a fiscalização terá o prazo de 05 (cinco) dias úteis contados a partir da data da apresentação da medição, para aprovar ou rejeitar, em parte ou no todo, a medição prévia, bem como para avaliar as atividades executadas;
- III. no caso de reapresentação de medição rejeitada pela fiscalização, a Contratante terá 05 (cinco) dias úteis contados a partir da data da reapresentação da medição, para aprovar

- ou rejeitar, em parte ou no todo, a medição prévia relatada pela Contratada, bem como para avaliar as atividades executadas;
- IV. a aprovação da medição prévia, apresentada pela Contratada, não a exime de quaisquer responsabilidades contratuais, nem implica aceitação definitiva dos serviços executados;
 - V. após a aprovação, a Contratada emitirá nota fiscal/fatura, no valor da medição definitiva aprovada, acompanhada da planilha de medição de serviços e de memória de cálculo detalhada;
 - VI. o pagamento somente será efetuado após a liberação da nota/fatura apresentada pela Contratada, referente aos serviços efetivamente executados e dos demais documentos exigidos;
 - VII. o pagamento da última fatura, correspondente à última medição, somente será efetuado após a emissão do Termo de Recebimento Definitivo.

7.3. Do recebimento

7.3.1. Ao final de cada etapa da execução contratual, conforme previsto no Cronograma Físico-Financeiro, o Contratado apresentará a medição prévia dos serviços executados no período, por meio de planilha e memória de cálculo detalhada.

7.3.1.1. Uma etapa será considerada efetivamente concluída quando os serviços previstos para aquela etapa, no Cronograma Físico-Financeiro, estiverem executados em sua totalidade.

7.3.1.2. O contratado também apresentará, a cada medição, os documentos comprobatórios da procedência legal dos produtos e subprodutos florestais utilizados naquela etapa da execução contratual, quando for o caso.

7.3.1.3. Os serviços serão recebidos provisoriamente, no prazo de 5 (cinco) dias, pelos fiscais técnico, administrativo ou setorial, ou da Comissão de Recebimento, quando houver, mediante termos detalhados, quando verificado o cumprimento das exigências de caráter técnico e administrativo, de acordo com o disposto no § 2º do art. 3º do Decreto Municipal n.º 21.763, de 13 de outubro de 2021, e, após a comunicação formal da Contratada ao SAMAEC, que fará suas considerações e relatórios de pendências, se for o caso.

7.3.1.4. A Contratada fica obrigada a reparar, corrigir, remover, reconstruir ou substituir, às suas expensas, no todo ou em parte, o objeto em que se verificarem vícios, defeitos ou incorreções resultantes da execução ou materiais empregados, cabendo à fiscalização não atestar a última e/ou única medição de serviços até que sejam sanadas todas as eventuais pendências que possam vir a ser apontadas no Recebimento Provisório.

7.3.1.5. Os serviços poderão ser rejeitados, no todo ou em parte, quando em desacordo com as especificações constantes neste Termo de Referência e na proposta, sem prejuízo da aplicação das penalidades cabíveis.

7.3.1.6. O recebimento provisório também ficará sujeito, quando cabível, à conclusão de todos os testes de campo e à entrega dos Manuais e Instruções exigíveis.

7.3.2. Os serviços serão recebidos definitivamente no prazo de 10 (dez) dias, contados do recebimento provisório, pelo gestor do contrato, ou da Comissão de Recebimento, quando houver, após a verificação da qualidade e quantidade do serviço e consequente aceitação mediante termo detalhado, obedecendo aos seguintes procedimentos:

- I. realizar a análise dos relatórios e de toda a documentação apresentada pela fiscalização e, caso haja irregularidades que impeçam a liquidação e o pagamento da despesa, indicar as cláusulas contratuais pertinentes, solicitando à Contratada, por escrito, as respectivas correções;
- II. emitir Termo Circunstanciado para efeito de recebimento definitivo dos serviços prestados, com base nos relatórios e documentações apresentados;
- III. comunicar à Contratada para que emita a Nota Fiscal/Fatura, com o valor exato dimensionado pela fiscalização;
- IV. enviar a documentação pertinente à área competente, para a formalização dos procedimentos de liquidação e pagamento, no valor dimensionado pela fiscalização e gestão.

7.3.3. No caso de controvérsia sobre a execução do objeto, quanto à dimensão, qualidade e quantidade, deverá ser observado o teor do art. 143 da Lei Federal n.º 14.133, de 1º de abril de 2021, comunicando-se à Contratada para emissão de Nota Fiscal no que tange à parcela incontroversa da execução do objeto, para efeito de liquidação e pagamento.

7.3.4. Nenhum prazo de recebimento ocorrerá enquanto pendente a solução, pela Contratada, de inconsistências verificadas na execução do objeto ou no instrumento de cobrança.

7.3.5. O recebimento provisório ou definitivo não excluirá a responsabilidade civil pela solidez e pela segurança do serviço nem a responsabilidade ético-profissional pela perfeita execução do contrato.

7.4. Liquidação

7.4.1. Para fins de liquidação, a área competente deverá verificar se a nota fiscal apresentada expressa os elementos necessários e essenciais do documento, tais como:

- I. a data da emissão;
- II. os dados do contrato e do órgão contratante;
- III. o período respectivo de execução do contrato;
- IV. o valor a pagar;
- V. os dados bancários (banco, agência e conta corrente em nome da Contratada), e
- VI. eventual destaque do valor de retenções tributárias cabíveis.

7.4.1.1. A nota fiscal deverá ser entregue na Superintendência de Orçamento, Finanças e Licitações, acompanhada do respectivo boletim de medição, se aplicável, até o último dia útil do mês da prestação dos serviços.

7.4.1.2. As Notas Fiscais Eletrônicas deverão ser encaminhadas para o e-mail

contabilidade@samaecaxias.com.br.

7.4.2. Havendo erro na apresentação da nota fiscal ou circunstância que impeça a liquidação da despesa, esta ficará sobrestada até que a Contratada providencie as medidas saneadoras, reiniciando-se o prazo após a comprovação da regularização da situação, sem ônus à Contratante.

7.4.3. Apresentação dos documentos abaixo relacionados, juntamente com a Nota Fiscal:

- I. Certidão de Débitos Relativos a Créditos Tributários Federais e à Dívida Ativa da União, expedida pela Receita Federal;
- II. Certidão de Situação Fiscal, expedida pela Receita Estadual do domicílio da empresa.
- III. Certidão de Regularidade perante a Fazenda Municipal do domicílio da empresa;
- IV. Certificado de regularidade do FGTS – CRF, emitido pela Caixa Econômica Federal, e
- V. Certidão Negativa de Débitos Trabalhistas – CNDT, emitida pelo Tribunal Superior do Trabalho.

7.4.3.1. Os documentos exigidos no subitem anterior, que não expressarem o prazo de validade, deverão ter data de expedição não superior a 180 (cento e oitenta) dias.

7.4.3.2. A qualquer tempo o SAMA E poderá solicitar outros documentos, além dos já mencionados.

7.4.3.3. A documentação deverá ser salva em formato PDF e encaminhada preferencialmente por e-mail, em pen-drive ou disponibilizada em nuvem.

7.5. Prazo de pagamento

7.5.1. O pagamento será efetuado, após a liberação da fiscalização do contrato, no 10º (décimo) dia útil. Se, no décimo dia útil, não houver expediente na Autarquia, o pagamento será efetuado no primeiro dia útil seguinte.

7.5.2. A ordem cronológica de exigibilidade, de acordo com o estabelecido no Decreto Municipal n.º 23.342, de 29 de outubro de 2024, terá como marco inicial, para efeito de inclusão do crédito na sequência de pagamentos, a liquidação da despesa.

7.5.3. No caso de atraso do pagamento pela Contratante, os valores devidos à Contratada serão atualizados monetariamente entre o termo final do prazo de pagamento até a data de sua efetiva realização, mediante aplicação do Índice de Preços ao Consumidor Amplo – IPCA.

7.6. Forma de pagamento

7.6.1. O pagamento será realizado por meio de ordem bancária, para crédito em banco, agência e conta corrente indicados pela Contratada. Não serão realizados pagamentos através de boletos bancários.

7.6.2. Será considerada data do pagamento o dia em que constar como emitida a ordem bancária para pagamento.

7.6.3. Serão retidos na fonte os tributos e as contribuições elencados nas disposições determinadas pelos órgãos fiscais e fazendários, em conformidade com as instruções normativas vigentes.

8. FORMA E CRITÉRIOS DE SELEÇÃO DA LICITANTE

8.1. Forma de seleção e critério de julgamento e aceitabilidade dos preços

8.1.1. A Contratada será selecionada por meio da realização de procedimento de licitação, na modalidade pregão, sob a forma eletrônica, com adoção do critério de julgamento pelo menor preço.

8.1.3. O licitante que estiver mais bem colocado na disputa deverá apresentar à Administração, por meio eletrônico, planilha que contenha o preço global, os quantitativos e os preços unitários tidos como relevantes, conforme modelo de planilha disponibilizada, para efeito de avaliação de exequibilidade.

8.2. Exigências de habilitação

8.2.1. Para fins de habilitação, deverão ser comprovados os seguintes requisitos:

- I. **Habilitação jurídica** (os documentos apresentados deverão estar acompanhados de todas as alterações ou da consolidação respectiva):
 - a) **Empresário individual**: inscrição no Registro Público de Empresas Mercantis, a cargo da Junta Comercial da respectiva sede;
 - b) **Microempreendedor individual – MEI**: Certificado da Condição de Microempreendedor Individual – CCMEI, cuja aceitação ficará condicionada à verificação da autenticidade no sítio <https://www.gov.br/empresas-e-negocios/pt-br/empreendedor>;
 - c) **Sociedade empresária, sociedade limitada unipessoal – SLU ou sociedade identificada como empresa individual de responsabilidade limitada – EIRELI**: inscrição do ato constitutivo, estatuto ou contrato social no Registro Público de Empresas Mercantis, a cargo da Junta Comercial da respectiva sede;
 - d) **Sociedade empresária estrangeira**: portaria de autorização de funcionamento no Brasil, publicada no Diário Oficial da União e arquivada na Junta Comercial da unidade federativa onde se localizar a filial, agência, sucursal ou estabelecimento, que será considerada como sua sede, conforme Instrução [Normativa DREI/ME n.º 77, de 18 de março de 2020](#).
 - e) **Sociedade simples**: inscrição do ato constitutivo no Registro Civil de Pessoas Jurídicas do local de sua sede, acompanhada de documento comprobatório de seus administradores;
 - f) **Filial, sucursal ou agência de sociedade simples ou empresária**: inscrição do ato

constitutivo da filial, sucursal ou agência da sociedade simples ou empresária, respectivamente, no Registro Civil das Pessoas Jurídicas ou no Registro Público de Empresas Mercantis em que opera, com averbação no Registro onde tem sede a matriz;

- g) **Sociedade Anônima:** estatuto em vigor, devidamente registrado, e documento de eleição de seus administradores;
- II. **Habilitação fiscal, social e trabalhista** (os documentos apresentados deverão estar em vigor na data de abertura do certame):
- a) **prova de inscrição no Cadastro Nacional de Pessoas Jurídicas – CNPJ;**
- b) **prova de inscrição no cadastro de contribuintes estadual e/ou municipal**, se houver, relativo ao domicílio ou sede do licitante, pertinente ao seu ramo de atividade e compatível com o objeto da contratação;
- c) **prova de regularidade com a Fazenda Federal**, devendo ser apresentada a Certidão Negativa de Débitos relativos a Tributos Federais, Dívida Ativa da União e Previdenciária, administrados pela Receita Federal do Brasil e Procuradoria-Geral da Fazenda Nacional;
- d) **prova de regularidade relativa ao Fundo de Garantia por Tempo de Serviço – FGTS**, demonstrando situação regular no cumprimento dos encargos sociais instituídos em lei de regularidade;
- e) **prova de inexistência de débitos inadimplidos perante a Justiça do Trabalho, mediante a apresentação de Certidão Negativa de Débitos Trabalhistas – CNDT;**
- f) **prova de regularidade com a Fazenda Estadual**, do domicílio ou sede da empresa;
- g) **prova de regularidade com a Fazenda Municipal (Mobiliário)**, do município expedidor da sede da empresa – aceitar-se-ão certidões (gerais) que englobem a totalidade dos tributos em um único documento, e
- h) caso a licitante seja considerada isenta dos tributos estaduais e/ou municipais relacionados ao objeto contratual, deverá comprovar tal condição mediante a apresentação de declaração da Fazenda respectiva do seu domicílio ou sede, ou outra equivalente, na forma da lei.
- III. **Qualificação econômico-financeira**
- a) **certidão negativa de falência**, expedida pelo distribuidor da sede da pessoa jurídica, em vigor. As certidões que não expressarem o prazo de validade deverão ter data de expedição não superior a 60 (sessenta) dias da data de abertura do certame (entende-se como sede da pessoa jurídica a matriz do estabelecimento);
- b) **Balanco Patrimonial E Demonstrativo do Resultado do Exercício**, relativos aos dois últimos exercícios sociais, juntamente com os respectivos Termos de Abertura e Encerramento, exigíveis na forma da lei, devendo ser cópia do Livro Diário devidamente registrado no órgão competente (Junta Comercial, *no caso de sociedade empresária* e Cartório de Registro Civil de Pessoas Jurídicas, *no caso de sociedade simples*), assinados pelo Contabilista e pelo Titular ou Representante legal da licitante. As assinaturas deverão estar devidamente identificadas. Os documentos contábeis gerados pelo Sistema Público de Escrituração Digital (SPED) deverão estar acompanhados de recibo de entrega de Escrituração Contábil Digital (ECD), conforme Decreto Federal n.º 8.683, de 25 de fevereiro de 2016, bem como obedecidas as regras para assinatura.

- 1) a apresentação pelo Sistema Público de Escrituração Digital (SPED) deverá obedecer aos mesmos critérios de apresentação, ou seja, balanço patrimonial e demonstrativo do resultado do exercício, relativos aos dois últimos exercícios sociais, juntamente com os respectivos termos de abertura e de encerramento, bem como dos recibos de entrega;
- 2) as empresas constituídas sob a forma de Sociedade Anônima poderão apresentar as demonstrações contábeis publicadas no Diário Oficial, em conformidade com o local em que esteja situada a sede da companhia, ou em jornal de grande circulação e ata da Assembleia Geral que as aprovou; no entanto, não ficam dispensadas da apresentação dos Termos de Abertura e Encerramento dos Livros Diário, devidamente registrados no órgão competente;
- 3) a apresentação dos Balanços Patrimoniais e dos Demonstrativos de Resultado dos Exercícios é imprescindível para a análise da boa situação financeira da licitante, que será efetuada com base nos indicadores a seguir relacionados para cada exercício:

$$LC = \frac{AC}{PC} \geq 1,0 \quad LG = \frac{AC + ARLP}{PC + PNC} \geq 1,0 \quad SG = \frac{AT}{PC + PNC} \geq 1,5$$

Em que:

| | |
|------|--------------------------------|
| AC | Ativo Circulante |
| ARLP | Ativo Realizável a Longo Prazo |
| AT | Ativo Total |
| LC | Liquidez Corrente |
| LG | Liquidez Geral |
| PC | Passivo Circulante |
| PNC | Passivo Não Circulante |
| SG | Solvência Geral |

- 4) a licitante, para cada exercício financeiro, que apresentar, **no mínimo, dois dos três indicadores**, iguais ou superiores aos estabelecidos anteriormente ($LC \geq 1$, $LG \geq 1,0$, $SG \geq 1,5$), estará habilitada neste quesito;
- 5) caso a licitante não apresente, no mínimo, para cada exercício analisado, dois dos três indicadores exigidos, conforme estipulado anteriormente, será exigida qualificação econômico-financeira, referente ao último exercício, **igual ou superior a 10% do valor estimado da contratação**, a ser comprovada **por uma** das seguintes formas:
 - i. comprovação do capital social da empresa; no caso de o capital social ser registrado no corrente exercício, anexar contrato social ou certidão simplificada expedida pelo órgão competente; ou
 - ii. comprovação de patrimônio líquido, extraído do Balanço Patrimonial do último exercício social, transcrito do Livro Diário, devidamente registrado no órgão competente ou publicação no Diário Oficial ou jornal de grande circulação;
 - iii. a licitante que apresentar qualificação econômico-financeira, em um dos itens acima, estará habilitada neste quesito;
 - iv. o SAMAE efetuará análise da situação econômico-financeira por profissional da área contábil;
 - v. a licitante que apresentar Patrimônio Líquido negativo, no último exercício, será inabilitada.

Observações em relação à qualificação econômico-financeira:

- 1) as empresas criadas no exercício financeiro da licitação deverão atender a todas as exigências da habilitação e poderão substituir os demonstrativos contábeis pelo balanço de abertura; a qualificação econômico-financeira dar-se-á através do Patrimônio Líquido ou do Capital Social, igual ou superior a 10% do valor estimado da contratação ou da parcela pertinente;
- 2) o balanço patrimonial, demonstração de resultado de exercício e demais demonstrações contábeis limitar-se-ão ao último exercício no caso de a pessoa jurídica ter sido constituída há menos de 2 (dois) anos.

IV. **Qualificação técnica**

- a) **registro ou inscrição da empresa no CREA**, em plena validade;
- b) **atestado(s) de capacidade técnico-operacional**, fornecido(s) por pessoa jurídica, de direito público ou privado, que comprove ter a licitante realizado serviços similares de cercamento em geral, com fornecimento de mão de obra, equipamentos necessários e fornecimento dos materiais, em características e quantidades, de complexidade tecnológica equivalente ou superior ao objeto a ser licitado. O(s) atestado(s) deverá(ão) dispor sobre a prestação satisfatória da execução e deverão ser de serviços já concluídos, ou, em se tratando de serviços continuados, se decorrido, pelo menos, um ano do início de sua execução. No(s) atestado(s) deverá(ão) constar, discriminadamente, os serviços componentes e seus quantitativos, em particular os itens de maior relevância aqui citados, considerando-se, sempre, a quantidade mínima apontada para cada um. Admitir-se-á, para fins de comprovação de quantitativo mínimo, a apresentação e o somatório de diferentes atestados executados de forma concomitante.
 - 1) Instalação ou substituição ou reposição de cercas gradil de concreto armado – 300 metros lineares ou 720 metros quadrados;
 - 2) Concreto Armado – 10 metros cúbicos.
- c) **atestado(s) de capacidade técnico-profissional**, fornecido por pessoa jurídica de direito público ou privado, com registro, na entidade profissional competente, em nome do profissional responsável técnico, de nível superior, acompanhado(s) da(s) respectiva(s) Certidão(ões) de Acervo Técnico, CAT(s), para os emitidos a partir de 05/2005, que tenha sido contratado para a execução de serviços similares de cercamento em geral, com fornecimento de mão de obra, equipamentos necessários e fornecimento dos materiais, em características e quantidades, de complexidade tecnológica equivalente ou superior ao objeto licitado. No caso de apresentação de CAT, com a informação “em andamento”, serão analisados se os Atestados cumprem a exigência estabelecida para os itens de maior relevância como concluídos, restando, apenas, serviços complementares para a finalização do Contrato. O(s) atestado(s) deverá(ão) dispor sobre a prestação satisfatória da execução e deverão ser de serviços já concluídos, ou, em se tratando de serviços continuados, se decorrido, pelo menos, um ano do início de sua execução. No(s) atestado(s) deverá(ão) constar, discriminadamente, os serviços componentes e seus quantitativos, em particular os itens de maior relevância aqui citados, considerando-se, sempre, a quantidade mínima apontada para cada um. Admitir-se-á, para fins de comprovação de quantitativo mínimo, a apresentação e o somatório de diferentes atestados executados de forma concomitante:

- 1) Instalação ou substituição ou reposição de cercas gradil de concreto armado – 300 metros lineares ou 720 metros quadrados;
- 2) Concreto Armado – 10 metros cúbicos.
- d) **declaração** da licitante, assinada pelo seu responsável legal, constando o nome, a qualificação e a função que o responsável técnico, detentor do(s) atestado(s) de capacidade técnico-profissional apresentado(s) integrará o quadro da licitante, na data prevista para a assinatura do contrato;
- e) **declaração** da licitante, assinada por seu responsável legal, sob as penas cabíveis, relacionando e qualificando cada um dos membros da equipe técnica, alocada para a execução dos serviços, composta, no mínimo, pelos seguintes profissionais, e que esses preencherão o quadro permanente da licitante, na data prevista para a assinatura do contrato:
 - 1) Responsável técnico (nome e qualificação);
 - 2) Encarregado (nome e qualificação);
- f) **declaração** da licitante, assinada por seu responsável legal, sob as penas cabíveis, de que dispõe de todos os equipamentos necessários para a execução dos serviços.
- g) **declaração** especial, sob as penas cabíveis, assinada pelo responsável legal da licitante, que:
 - 1) conhece os serviços a serem executados, objeto da presente licitação, e que todas as informações que julga necessárias para a perfeita elaboração da sua proposta foram fornecidas pelo SAMAE, não sendo esses itens passíveis de questionamentos e reivindicações posteriores à apresentação da proposta;
 - 2) na composição societária não existe participação de dirigente e/ou empregados do SAMAE;
 - 3) os preços unitários ofertados incluem todos os custos diretos e indiretos para a perfeita execução dos serviços, inclusive das despesas com materiais e/ou equipamentos, ferramentas, fretes, transportes, carga, descarga, armazenagem, vigilância, logística, manutenção, conservação, instalação, supervisão, gerenciamento, operação, processamento, tratamento, combustíveis, ARTs, todo o controle tecnológico dos materiais e dos serviços exigidos pelas normas da ABNT, mão de obra especializada ou não, seguros em geral, garantias, encargos financeiros, riscos, encargos da Legislação Social Trabalhista, Previdenciária, da Infortunistica do Trabalho e responsabilidade civil por qualquer dano causado a terceiros ou dispêndios resultantes de tributos, taxas, emolumentos, multas, regulamentos e posturas Municipais, Estaduais e Federais, enfim, tudo o que for necessário para a execução total e completa dos serviços, bem como o seu lucro, conforme especificações constantes do Edital, sem que caiba, em qualquer caso, qualquer tipo de pleito ao contratante com a alegação de que alguma parcela do custo foi omitida;
 - 4) tem ciência de que todos os serviços necessários à completa execução do empreendimento, ainda que omitidos ou subestimados na planilha orçamentária, deverão ser realizados, sem que tenha direito a alteração do valor contratado;

Observações:

1. os atestados devem ser emitidos em papel timbrado, contendo a logomarca, nome e CNPJ da pessoa jurídica emitente, nome e CNPJ da pessoa jurídica beneficiada, dados

- específicos do objeto e nome e título da pessoa física responsável pela emissão do atestado, além de sua assinatura;
2. os atestados de capacidade técnica poderão ser apresentados em nome da matriz ou da filial da licitante;
 3. admitir-se-á, para fins de comprovação de quantitativo mínimo, a apresentação e o somatório de diferentes atestados executados de forma concomitante;
 4. a licitante disponibilizará todas as informações necessárias à comprovação da legitimidade dos atestados, apresentando, quando solicitado pela Administração, cópia do contrato que deu suporte à contratação, endereço atual da Contratante, local em que foi executado o objeto contratado, Notas Fiscais, dentre outros documentos, e
 5. o profissional indicado como Responsável Técnico pelos serviços deverá ser o profissional detentor do(s) Atestado(s) de Capacidade Técnico-Profissional, podendo ser, também, o Engenheiro Residente; no entanto, essa informação deverá estar clara na declaração.

9. ESTIMATIVAS DO VALOR DA CONTRATAÇÃO

- 9.1. O valor estimado da contratação é o divulgado no sistema de compras do Governo Federal – Comprasnet, no sítio eletrônico www.gov.br/compras.
- 9.2. Serão considerados, para efeito de aceitação da proposta:
- I. o **Preço Máximo Unitário** aceitável para cada item, será o valor unitário divulgado no sistema de compras do Governo Federal;
 - II. o **Preço Máximo Total** aceitável, o valor orçado e divulgado conforme acima.

10. ADEQUAÇÃO ORÇAMENTÁRIA

10.1. As despesas decorrentes da consecução do objeto apresentado neste Termo de Referência correrão por conta da dotação orçamentária consignada, no presente exercício, sob a classificação constante da respectiva Requisição/Solicitação de Empenho, e, do próximo, a consignar, se necessário.

Caxias do Sul, 9 de maio de 2025.

Volnei Dal Bosco,
Eng. Agrônomo- SRH.

Cassiano Zeni Vargas,
Eng. Civil- SSAA.

Rossano Belladonna,
Eng. Ambiental- SRH.

Luis Fernando Henk,
Superintendente Administrativo.

MANIFESTAÇÃO DA AUTORIDADE SUPERIOR

Considerando-se os elementos constantes deste Termo de Referência, determino:

- ☒ a continuidade do processo, com a elaboração do respectivo Edital de Licitação;
- ☐ a continuidade do processo, através de Dispensa de Licitação (art. 75, incisos I e/ou II da NLLCA);
- ☐ a continuidade do processo, com encaminhamento à Assessoria Jurídica do Órgão, para manifestação sobre a dispensa pretendida (demais incisos do art. 75 da NLLCA);
- ☐ a continuidade do processo, com encaminhamento à Assessoria Jurídica do Órgão, para manifestação sobre a inexigibilidade pretendida (art. 74 da NLLCA);
- ☐ a revisão das informações apresentadas, para posterior reanálise.

Caxias do Sul, 09 de maio de 2025.



João Uêz

Diretor-Presidente do SAMA E.

PREGÃO ELETRÔNICO N.º 90058/2025

FORMULÁRIO PADRÃO PARA PREENCHIMENTO DA PROPOSTA

Identificação do Fornecedor:

Nome:

Endereço:

Cidade/Estado:

CEP:

CNPJ:

Fone:

E-mail:

Nome do Responsável para contato junto ao SAMA E:

Fone:

E-mail:

| VALOR TOTAL DA PROPOSTA (R\$) | % BDI | % ENCARGOS SOCIAIS | % PERCENTUAL DE DESCONTO |
|----------------------------------|----------|--------------------------|--------------------------------|
| | | | |
| TOTAL GERAL POR EXTENSO: | | | |

Obs.: apresentar documentação especificada no subitem 6.5, do Edital.

Local e data: _____

Nome completo e assinatura do representante legal da licitante

PREGÃO ELETRÔNICO N.º 90058/2025

MINUTA DE TERMO DE CONTRATO

CONTRATO QUE ENTRE SI CELEBRAM O SERVIÇO AUTÔNOMO MUNICIPAL DE ÁGUA E ESGOTO – SAMA E, DE CAXIAS DO SUL – RS E _____, PARA CONTRATAÇÃO DE EMPRESA ESPECIALIZADA PARA SERVIÇOS DE MANUTENÇÃO, SUBSTITUIÇÃO E CONserto DE CERCAMENTO EM GERAL EM ÁREAS DO SAMA E.

O SERVIÇO AUTÔNOMO MUNICIPAL DE ÁGUA E ESGOTO – SAMA E, Autarquia do Município de Caxias do Sul – RS, com sede na Rua Pinheiro Machado, n.º 1615, neste ato representado por seu Diretor-Presidente, Sr. João Jocemar Uez Pezzi, brasileiro, solteiro, residente e domiciliado nesta cidade, adiante denominado simplesmente "SAMA E", inscrito no CNPJ sob o n.º 88.659.313/0001-05 e, de outro lado, _____, inscrita no CNPJ sob o n.º _____, com sede na _____, por seu representante legal, Sr(a). _____, CPF n.º _____, abaixo assinada, adiante denominada simplesmente "CONTRATADA", celebram o presente contrato, de acordo com as cláusulas e condições seguintes:

CLÁUSULA PRIMEIRA – DOS ELEMENTOS CONSTITUTIVOS, DO AMPARO LEGAL E DA DOTAÇÃO ORÇAMENTÁRIA

O presente contrato é celebrado à vista do contido no Processo Administrativo n.º 2025007899, que trata do Pregão Eletrônico n.º 90058/2025, Termo de Referência, proposta da Contratada, atendendo à Lei Federal n.º 14.133, de 1º de abril de 2021; à Lei Complementar n.º 101, de 04 de maio de 2000 e alterações; à Lei Complementar n.º 123, de 14 de dezembro de 2006 e alterações; e demais legislações pertinentes à matéria, às regras e condições estabelecidas no Edital do respectivo Pregão Eletrônico e aos anexos que o integram; as despesas decorrentes correrão à conta da dotação orçamentária, consignada no presente exercício financeiro, sob o código 03.02 – SAD – 17.122.017.2.334 – 3.3.90.39.16.00.00.00, e, do próximo, a consignar.

CLÁUSULA SEGUNDA – DO OBJETO

Contratação de empresa especializada para prestação de serviços de manutenção, substituição e conserto de cercamento em geral, com fornecimento de mão de obra, dos equipamentos necessários e dos materiais, a serem executados nas áreas próprias do SAMA E, em Caxias do Sul – RS, conforme Termo de Referência – Anexo I do Edital.

§ 1º O objeto desta contratação é caracterizado como comum, pois os padrões de desempenho e de qualidade podem ser objetivamente definidos por meio de especificações usuais de

mercado.

§ 2º O objeto desta contratação é enquadrado como continuado, sem dedicação de mão de obra exclusiva, tendo em vista que os serviços serão realizados de acordo com a demanda, considerando que a necessidade de manutenção, substituição e conserto de cercamento em geral são permanentes, para proporcionar segurança nas áreas de propriedade da Autarquia.

CLÁUSULA TERCEIRA – DO PREÇO

O SAMA E pagará à Contratada o valor correspondente a R\$_____ (_____) pela execução do objeto descrito na cláusula anterior, conforme Termo de Referência – Anexo I do Edital.

| Item | Descrição | Qtd. | Unid. | R\$ Unit. | R\$ Total | % BDI | % Encargos Sociais |
|------|-----------|------|-------|--------------|--------------|----------|--------------------------|
|------|-----------|------|-------|--------------|--------------|----------|--------------------------|

.....

§ 1º O preço contratado será considerado completo e suficiente para a execução do objeto deste Contrato, sendo desconsiderada qualquer reivindicação de pagamento adicional devido a erro ou à má interpretação por parte Contratada.

§ 2º O preço contratado é cotado em moeda corrente nacional, nele estando incluídos todos os custos com materiais, produtos, pessoal, encargos sociais, trabalhistas, previdenciários, custo com deslocamento do(s) técnico(s), transporte de todos os materiais e equipamentos necessários à execução do objeto e demais despesas incidentes ou que venham a incidir sobre a contratação.

§ 3º A Contratada é responsável exclusiva pelos encargos trabalhistas, previdenciários, fiscais e comerciais decorrentes da execução do Contrato.

§ 4º A inadimplência da Contratada com relação aos encargos trabalhistas, fiscais e comerciais não transfere ao SAMA E a responsabilidade por seu pagamento, nem poderá onerar e/ou restringir a regularização e o uso do objeto contratado, de acordo com o artigo 121, § 1º, da Lei Federal n.º 14.133, de 1º de abril de 2021.

CLÁUSULA QUARTA – DA FORMA E DAS CONDIÇÕES DE EXECUÇÃO DO OBJETO

§ 1º As condições de execução do objeto seguirão a sistemática a seguir relacionada:

- I. Início da execução do objeto: a partir da emissão da ordem de início dos serviços.
- II. Prazo para início de execução: 10 dias.

§ 2º A execução do objeto deverá obedecer fielmente às especificações constantes do Edital da Licitação e em seus anexos, às normas da ABNT, quando aplicáveis, a outras normas, quando citadas; além dos demais dispositivos legais vigentes e, em caso de comprovadas

desconformidades, fica a Contratada responsável pela sua readequação.

§ 3º O SAMAE reserva-se o direito de recusar os serviços que não estiverem de acordo com o especificado, sendo que as despesas decorrentes serão de responsabilidade da Contratada, sendo reiniciada a contagem do prazo para pagamento quando da execução definitiva.

§ 4º O não cumprimento dos prazos previstos poderá acarretar a rescisão do contrato, bem como a aplicação das penalidades legais e a convocação do fornecedor subsequente.

§ 5º Toda e qualquer execução fora do estabelecido será, imediatamente, notificada à Contratada que ficará obrigada a providenciar sua reparação no prazo estipulado pela Autarquia, ficando entendido que correrá por sua conta e risco tal substituição, sujeitando-se, também, às sanções previstas.

CLÁUSULA QUINTA – DO PRAZO DE EXECUÇÃO

O prazo para início da execução é de 10 (dez) dias a partir da emissão da ordem de início dos serviços.

CLÁUSULA SEXTA – DO LOCAL DE EXECUÇÃO

Os serviços serão executados dentro dos limites do Município de Caxias do Sul – RS, nas áreas das Estações de Tratamento de Esgoto – ETEs, Sistemas Locais de Tratamento de Esgoto – SLTEs, Estações de Bombeamento de Água Bruta – EBABs e Tratada – EBATs, Estações de Tratamento de Água – EBABs, reservatórios de água, entorno de barragens, Reserva Natural Parque dos Pinhais e demais propriedades rurais e urbanas do SAMAE indicados nas ordens de início dos serviços.

CLÁUSULA SÉTIMA – DA VALIDADE

Esta exigência não se aplica à contratação.

CLÁUSULA OITAVA – DA GARANTIA DO OBJETO

§ 1º O prazo de garantia contratual dos serviços é aquele estabelecido na Lei Federal n.º 8.078, de 11 de setembro de 1990 (Código de Defesa do Consumidor).

§ 2º Os serviços executados estarão sujeitos ao cumprimento do Código Civil, no que se refere à responsabilidade técnica e vícios ocultos.

CLÁUSULA NONA – DOS CRITÉRIOS DE MEDIÇÃO, RECEBIMENTO E PAGAMENTO

§ 1º A avaliação da execução do objeto utilizará o disposto neste item, de acordo com o estabelecido no art. 10 do Decreto Municipal n.º 21.763, de 13 de outubro de 2021.

§ 2º A aferição da execução contratual, para fins de pagamento, considerará os seguintes critérios:

- I. o intervalo de tempo, para os serviços prestados, considerará o período entre o dia 20 de determinado mês e o dia 19 do mês subsequente;
- II. a fiscalização terá o prazo de 05 (cinco) dias úteis contados a partir da data da apresentação da medição, para aprovar ou rejeitar, em parte ou no todo, a medição prévia, bem como para avaliar as atividades executadas;
- III. no caso de reapresentação de medição rejeitada pela fiscalização, a Contratante terá 05 (cinco) dias úteis contados a partir da data da reapresentação da medição, para aprovar ou rejeitar, em parte ou no todo, a medição prévia relatada pela Contratada, bem como para avaliar as atividades executadas;
- IV. a aprovação da medição prévia, apresentada pela Contratada, não a exime de quaisquer responsabilidades contratuais, nem implica aceitação definitiva dos serviços executados;
- V. após a aprovação, a Contratada emitirá nota fiscal/fatura, no valor da medição definitiva aprovada, acompanhada da planilha de medição de serviços e de memória de cálculo detalhada;
- VI. o pagamento somente será efetuado após a liberação da nota/fatura apresentada pela Contratada, referente aos serviços efetivamente executados e dos demais documentos exigidos;
- VII. o pagamento da última fatura, correspondente à última medição, somente será efetuado após a emissão do Termo de Recebimento Definitivo.

§ 3º Ao final de cada etapa da execução contratual, conforme previsto no Cronograma Físico-Financeiro, o Contratado apresentará a medição prévia dos serviços executados no período, por meio de planilha e memória de cálculo detalhada.

§ 4º Uma etapa será considerada efetivamente concluída quando os serviços previstos para aquela etapa, no Cronograma Físico-Financeiro, estiverem executados em sua totalidade.

§ 5º O contratado também apresentará, a cada medição, os documentos comprobatórios da procedência legal dos produtos e subprodutos florestais utilizados naquela etapa da execução contratual, quando for o caso.

§ 6º Os serviços serão recebidos provisoriamente, no prazo de 5 (cinco) dias, pelos fiscais técnico, administrativo ou setorial, ou da Comissão de Recebimento, quando houver, mediante termos detalhados, quando verificado o cumprimento das exigências de caráter técnico e administrativo, de acordo com o disposto no § 2º do art. 3º do Decreto Municipal n.º 21.763, de 13 de outubro de 2021, e, após a comunicação formal da Contratada ao SAMA E, que fará suas considerações e relatórios de pendências, se for o caso.

§ 7º A Contratada fica obrigada a reparar, corrigir, remover, reconstruir ou substituir, às suas expensas, no todo ou em parte, o objeto em que se verificarem vícios, defeitos ou incorreções resultantes da execução ou materiais empregados, cabendo à fiscalização não atestar a última e/ou única medição de serviços até que sejam sanadas todas as eventuais pendências que possam vir a ser apontadas no Recebimento Provisório.

§ 8º Os serviços poderão ser rejeitados, no todo ou em parte, quando em desacordo com as especificações constantes no Termo de Referência e na proposta, sem prejuízo da aplicação das penalidades cabíveis.

§ 9º O recebimento provisório também ficará sujeito, quando cabível, à conclusão de todos os testes de campo e à entrega dos Manuais e Instruções exigíveis.

§ 10 Os serviços serão recebidos definitivamente no prazo de 10 (dez) dias, contados do recebimento provisório, pelo gestor do contrato, ou da Comissão de Recebimento, quando houver, após a verificação da qualidade e quantidade do serviço e consequente aceitação mediante termo detalhado, obedecendo aos seguintes procedimentos:

- I. realizar a análise dos relatórios e de toda a documentação apresentada pela fiscalização e, caso haja irregularidades que impeçam a liquidação e o pagamento da despesa, indicar as cláusulas contratuais pertinentes, solicitando à Contratada, por escrito, as respectivas correções;
- II. emitir Termo Circunstanciado para efeito de recebimento definitivo dos serviços prestados, com base nos relatórios e documentações apresentados;
- III. comunicar à Contratada para que emita a Nota Fiscal/Fatura, com o valor exato dimensionado pela fiscalização;
- IV. enviar a documentação pertinente à área competente, para a formalização dos procedimentos de liquidação e pagamento, no valor dimensionado pela fiscalização e gestão.

§ 11 No caso de controvérsia sobre a execução do objeto, quanto à dimensão, qualidade e quantidade, deverá ser observado o teor do art. 143 da Lei Federal n.º 14.133, de 1º de abril de 2021, comunicando-se à Contratada para emissão de Nota Fiscal no que tange à parcela incontroversa da execução do objeto, para efeito de liquidação e pagamento.

§ 12 Nenhum prazo de recebimento ocorrerá enquanto pendente a solução, pela Contratada, de inconsistências verificadas na execução do objeto ou no instrumento de cobrança.

§ 13 O recebimento provisório ou definitivo não excluirá a responsabilidade civil pela solidez e pela segurança do serviço nem a responsabilidade ético-profissional pela perfeita execução do contrato.

§ 14 Para fins de liquidação, a área competente deverá verificar se a nota fiscal apresentada expressa os elementos necessários e essenciais do documento, tais como:

- I. a data da emissão;
- II. os dados do contrato e do órgão contratante;
- III. o período respectivo de execução do contrato;
- IV. o valor a pagar;
- V. os dados bancários (banco, agência e conta corrente em nome da Contratada), e
- VI. eventual destaque do valor de retenções tributárias cabíveis.

§ 15 A nota fiscal deverá ser entregue na Superintendência de Orçamento, Finanças e Licitações, acompanhada do respectivo boletim de medição, se aplicável, até o último dia útil do mês da prestação dos serviços.

§ 16 As Notas Fiscais Eletrônicas deverão ser encaminhadas para o e-mail contabilidade@samaecaxias.com.br.

§ 17 Havendo erro na apresentação da nota fiscal ou circunstância que impeça a liquidação da despesa, esta ficará sobrestada até que a Contratada providencie as medidas saneadoras, reiniciando-se o prazo após a comprovação da regularização da situação, sem ônus à Contratante.

§ 18 Apresentação dos documentos abaixo relacionados, juntamente com a Nota Fiscal:

- I. Certidão de Débitos Relativos a Créditos Tributários Federais e à Dívida Ativa da União, expedida pela Receita Federal;
- II. Certidão de Situação Fiscal, expedida pela Receita Estadual do domicílio da empresa.
- III. Certidão de Regularidade perante a Fazenda Municipal do domicílio da empresa;
- IV. Certificado de regularidade do FGTS – CRF, emitido pela Caixa Econômica Federal, e
- V. Certidão Negativa de Débitos Trabalhistas – CNDT, emitida pelo Tribunal Superior do Trabalho.

§ 19 Os documentos exigidos no subitem anterior, que não expressarem o prazo de validade, deverão ter data de expedição não superior a 180 (cento e oitenta) dias.

§ 20 A qualquer tempo o SAMAEC poderá solicitar outros documentos, além dos já mencionados.

§ 21 A documentação deverá ser salva em formato PDF e encaminhada preferencialmente por e-mail, em pen-drive ou disponibilizada em nuvem.

§ 22 O pagamento será efetuado, após a liberação da fiscalização do contrato, no 10º (décimo) dia útil. Se, no décimo dia útil, não houver expediente na Autarquia, o pagamento será efetuado no primeiro dia útil seguinte.

§ 23 A ordem cronológica de exigibilidade, de acordo com o estabelecido no Decreto Municipal n.º 23.342, de 29 de outubro de 2024, terá como marco inicial, para efeito de inclusão do crédito na sequência de pagamentos, a liquidação da despesa.

§ 24 No caso de atraso do pagamento pela Contratante, os valores devidos à Contratada serão atualizados monetariamente entre o termo final do prazo de pagamento até a data de sua efetiva realização, mediante aplicação do Índice de Preços ao Consumidor Amplo – IPCA.

§ 25 O pagamento será realizado por meio de ordem bancária, para crédito em banco, agência e conta corrente indicados pela Contratada. Não serão realizados pagamentos através de boletos bancários.

§ 26 Será considerada data do pagamento o dia em que constar como emitida a ordem bancária para pagamento.

§ 27 Serão retidos na fonte os tributos e as contribuições elencados nas disposições determinadas pelos órgãos fiscais e fazendários, em conformidade com as instruções normativas vigentes.

CLÁUSULA DÉCIMA – DA EQUIPE E DA IDENTIFICAÇÃO DOS FUNCIONÁRIOS

§ 1º Identificação do responsável da Contratada para contato e pela solução dos problemas que porventura venham a ocorrer:

Nome:

Telefone:

E-mail:

.....

§ 2º A Contratada deverá observar o § 6º, do art. 67, da Lei Federal n.º 14.133, de 1º de abril de 2021, quando houver qualquer alteração do quadro funcional designado para a execução dos serviços.

§ 3º A Contratada somente poderá substituir os membros da equipe técnica, mediante prévia concordância do SAMAEC, apresentando o acervo técnico do novo profissional a ser incluído na equipe técnica, que deverá ser igual ou superior ao anterior.

§ 4º A equipe técnica que desenvolverá os serviços será composta pelos seguintes funcionários: (relacionar nome e função).

.....

§ 5º Em atendimento ao subitem 4.6, do Termo de Referência – Anexo I do Edital da Licitação, a Contratada apresentou a seguinte documentação, em comprovação:

.....

CLÁUSULA DÉCIMA PRIMEIRA – DA SUBCONTRATAÇÃO

A execução do objeto deverá ser realizada, exclusivamente, pela Contratada, sendo vedados, também, a terceirização, a subcontratação, o subempreitamento ou a transferência, parcial ou total, do objeto deste Contrato.

CLÁUSULA DÉCIMA SEGUNDA – DA FISCALIZAÇÃO

§ 1º A execução do Contrato será objeto de acompanhamento, fiscalização e avaliação por parte do SAMAEC, conforme nominata apresentada no Termo de Designação de Fiscalização e Gestão Contratual. Os indicados serão responsáveis por comunicar as falhas porventura constatadas no cumprimento do contrato, assim como determinar as providências necessárias para a respectiva correção.

§ 2º A Fiscalização e a Gestão do contrato serão exercidas no interesse do serviço e devem atender às disposições do Decreto Municipal n.º 21.763, de 13 de outubro de 2021 e alterações.

§ 3º A fiscalização exercida não exclui, nem reduz, a responsabilidade da Contratada, inclusive perante terceiros, por qualquer irregularidade, ainda que resultante de imperfeições técnicas ou vícios redibitórios, e, na ocorrência desta, não implica corresponsabilidade da Administração ou de seus agentes e prepostos, em conformidade com o art. 120 da Lei Federal n.º 14.133, de 1º de abril de 2021.

§ 4º A Fiscalização do SAMA E, em especial, terá o dever de verificar a qualidade dos serviços realizados, observando a garantia mínima estipulada, podendo exigir a sua substituição quando não atender aos termos do que foi proposto e contratado, sem que assista à Contratada qualquer indenização pelos custos decorrentes.

§ 5º Quaisquer exigências da Fiscalização, inerentes ao objeto do Contrato, deverão ser prontamente atendidas pela Contratada, sem qualquer ônus para o SAMA E.

§ 6º As impugnações efetuadas pela Fiscalização deverão ser corrigidas, refeitas ou substituídas, correndo todas as despesas por conta única e exclusiva da Contratada.

§ 7º Caberá, exclusivamente, à Fiscalização, julgar, rejeitar, aceitar, priorizar, retardar, interromper, definir, autorizar quaisquer serviços ou materiais que tenham envolvimento direto ou indireto na execução do objeto, tendo como balizador o estabelecido no Termo de Referência – Anexo I, do Edital.

§ 8º A Contratada deverá submeter-se, unilateralmente, às exigências e instruções da Fiscalização e, por todos os meios, facilitar o amplo acesso aos serviços executados e materiais utilizados, atendendo-a prontamente no que lhe for solicitado.

§ 9º São de competência e de responsabilidade da Fiscalização e da Gestão contratual, sem prejuízo do estabelecido no Decreto Municipal n.º 21.763, de 13 de outubro de 2021 e alterações:

- I. fazer visitas necessárias de inspeção, verificando se a execução está de acordo com os projetos, especificações e cronogramas;
- II. priorizar, retardar ou interromper a execução dos serviços, ou de algum serviço especial, de modo a atender aos interesses do SAMA E;
- III. atender aos chamados da Contratada para esclarecimentos;
- IV. acompanhar, analisar e liberar as medições e faturas dos serviços mensais;
- V. promover o registro das ocorrências verificadas, adotando as providências necessárias ao fiel cumprimento das cláusulas contratuais;
- VI. convocar o representante da Contratada para reunião inicial para apresentação do plano de fiscalização, que conterá informações acerca das obrigações contratuais, dos mecanismos de fiscalização, das estratégias para execução do objeto, do plano

complementar de execução da Contratada, quando houver, do método de aferição dos resultados e das sanções aplicáveis, dentre outros.

CLÁUSULA DÉCIMA TERCEIRA – DAS OBRIGAÇÕES DO CONTRATANTE

§ 1º O contrato deverá ser executado fielmente pelas partes, de acordo com as cláusulas avençadas e as normas da Lei Federal n.º 14.133, de 1º de abril de 2021, e cada parte responderá pelas consequências de sua inexecução total ou parcial.

§ 2º Em caso de impedimento, ordem de paralisação ou suspensão do contrato, devidamente formalizados pela Contratante, o cronograma de execução será prorrogado pelo tempo correspondente, anotadas tais circunstâncias mediante apostilamento.

§ 3º As comunicações entre Contratante e Contratada devem ser realizadas por escrito sempre que o ato exigir tal formalidade, admitindo-se o uso de mensagem eletrônica.

§ 4º A Contratante poderá convocar representante da Contratada para adoção de providências que devam ser cumpridas de imediato.

§ 5º Após a assinatura do contrato ou instrumento equivalente, a Contratante deverá convocar o representante da Contratada para reunião inicial para apresentação do plano de fiscalização, que conterá informações acerca das obrigações contratuais, dos mecanismos de fiscalização, das estratégias para execução do objeto, do plano complementar de execução da Contratada, quando houver, do método de aferição dos resultados e das sanções aplicáveis, dentre outros.

§ 6º A execução do contrato deverá ser acompanhada e fiscalizada pelos fiscais técnico, administrativo e setorial, quando houver, e, nos seus afastamentos e impedimentos legais, pelo substituto, e pelo gestor, nos termos do Decreto Municipal n.º 21.763, de 13 de outubro de 2021, e alterações.

§ 7º Competirá à Contratante:

- I. receber o objeto contratado e lavrar Termo de Recebimento Provisório – TRP. Se o objeto contratado não estiver de acordo com as especificações da Contratante, rejeitá-lo, no todo ou em parte. Do contrário, após a análise de compatibilidade entre o contratado e o efetivamente entregue, será lavrado o Termo de Recebimento Definitivo – TRD;
- II. comunicar à Contratada, por escrito, sobre imperfeições, falhas ou irregularidades verificadas no objeto, para que seja substituído, reparado ou corrigido;
- III. acompanhar, receber, fiscalizar, orientar, impugnar, dirimir dúvidas emergentes da execução do objeto contratado, através de servidor(es) especialmente designado(s);
- IV. efetuar o pagamento no valor correspondente à contratação, no prazo e forma estabelecidos neste Contrato;
- V. o SAMA E não responderá por quaisquer compromissos assumidos pela Contratada com terceiros, ainda que vinculados à execução do objeto do presente Contrato, bem como por qualquer dano causado a terceiros em decorrência de ato de seus empregados, prepostos ou subordinados;

VI. é vedada a intervenção indevida da Administração na gestão interna da Contratada.

CLÁUSULA DÉCIMA QUARTA – DAS OBRIGAÇÕES DA CONTRATADA

A Contratada cumprirá todas as obrigações constantes neste Instrumento e no Edital da Licitação, seus anexos, bem como em sua proposta, assumindo como exclusivamente seus os riscos e as despesas decorrentes da boa e perfeita execução do objeto e, ainda, no que couber:

- I. cumprir todas as obrigações constantes neste Instrumento, assumindo como exclusivamente seus os riscos e as despesas decorrentes da boa e perfeita execução do objeto;
- II. considerar os preços propostos completos e suficientes para a aquisição do objeto desta contratação, sendo desconsiderada qualquer reivindicação de pagamento adicional devido a erro ou à má interpretação de sua parte;
- III. arcar com todas as despesas necessárias à execução do objeto contratado, incluindo encargos previdenciários, fiscais (ICMS e outros), comerciais, trabalhistas, tributários, itens, embalagens, tarifas, fretes, seguros, garantia descarga, transporte, material, responsabilidade civil e outros resultantes da aquisição, bem como os riscos atinentes à atividade, inclusive quaisquer despesas que venham a incidir sobre os itens, objeto desta contratação; entende-se por encargos os tributos (impostos, taxas), contribuições fiscais e parafiscais, os instituídos por leis sociais, emolumentos, fornecimento de mão de obra especializada, administração, lucros, equipamentos e ferramental, transporte de material e de pessoal, estada, hospedagem, alimentação e qualquer despesa, acessória e/ou necessária, não especificada no Termo de Referência – Anexo I, do Edital;
- IV. responder pela qualidade, quantidade, validade, segurança e demais características do objeto, bem como a observação às normas técnicas;
- V. atender prontamente a quaisquer exigências do SAMAE, inerentes ao objeto da presente contratação;
- VI. informar à fiscalização do contrato, durante sua vigência, qualquer alteração de endereço, telefone, correio eletrônico (e-mail) ou outros dados;
- VII. manter todas as condições de habilitação e qualificação exigidas na licitação, durante toda a execução do contrato e em compatibilidade com as obrigações assumidas;
- VIII. responsabilizar-se pelos danos causados direta ou indiretamente, pelos serviços que executar ao longo da execução devendo fazer face ao custo integral dos reparos a tais danos, que causar a outrem ou ao patrimônio alheio;
- IX. comunicar à fiscalização do contrato, no prazo máximo de 24h (vinte e quatro) horas, qualquer ocorrência anormal ou acidente que se verifique no local dos serviços;
- X. chamar, com antecedência prévia, a fiscalização da Contratante, para dirimir dúvidas e realizar os ajustes necessários;
- XI. refazer os trabalhos que vierem a ser impugnados pela Fiscalização, no prazo estabelecido, correndo por sua exclusiva conta as despesas relativas a estes;
- XII. não permitir a utilização de qualquer trabalho do menor de dezesseis anos, exceto na condição de aprendiz para os maiores de quatorze anos; nem permitir a utilização do trabalho do menor de dezoito anos em trabalho noturno, perigoso ou insalubre;
- XIII. indenizar terceiros e ao SAMAE os possíveis prejuízos ou danos, decorrentes de dolo ou culpa, durante a contratação;

- XIV. informar ao SAMAEC, por escrito, sob pena de não pagamento, quando for constatada a impossibilidade de executar os serviços determinados;
- XV. manter atualizados os dados da(s) subcontratada(s), quando admitida(s);
- XVI. manter profissionais com habilitação e experiência para executar, adequadamente, os serviços que lhe forem atribuídos;
- XVII. observar as normas regulamentadoras da medicina e segurança do trabalho, visando a prevenção de acidentes decorrentes da execução dos serviços;
- XVIII. atender a todas as normas regulamentadoras referentes aos procedimentos e equipamentos de proteção coletiva e individual dando todas as condições de proteção e segurança ao pessoal que irá executar os serviços, (equipamento de proteção individual – EPIs, cavaletes, cones, placas de sinalização, etc.), bem como as recomendações e exigências das normas regulamentadoras de segurança na prestação de serviços, além dos procedimentos internos e normas de segurança do SAMAEC;
- XIX. fornecer, incentivar e obrigar a utilização dos equipamentos de proteção individual e coletivos por todos os seus empregados nas frentes de trabalho;
- XX. responsabilizar-se pela guarda, operação e manutenção de todos os veículos, equipamentos, ferramentas, aparelhos e instrumentos de sua propriedade, necessários à execução dos serviços;
- XXI. proporcionar supervisão adequada, durante o período do contrato, mão de obra e equipamentos qualificados e suficientes para a execução do serviço até a sua conclusão, dentro do prazo contratual;
- XXII. fornecer equipamentos dos tipos, tamanhos e quantidades que venham a ser necessários para executar, adequada e satisfatoriamente, os serviços, tanto qualitativa como quantitativamente, sendo de sua responsabilidade a operação e manutenção de tais equipamentos;
- XXIII. fornecer e instalar todos os materiais e equipamentos previstos;
- XXIV. instruir seus empregados a respeito das atividades a serem desempenhadas, alertando-os a não executarem atividades não abrangidas por este instrumento, devendo, a Contratada, relatar à Contratante toda e qualquer ocorrência nesse sentido;
- XXV. manter, obrigatoriamente, o Seguro Contra Acidentes de Trabalhos, com ampla e total cobertura aos seus funcionários;
- XXVI. solucionar qualquer problema verificado com os serviços, durante o período de garantia, sem qualquer custo para o SAMAEC;
- XXVII. observar a legislação trabalhista e previdenciária quanto ao pessoal empregado nos serviços de que trata este Instrumento, sem qualquer ônus para o SAMAEC;
- XXVIII. realizar a transição contratual com transferência de conhecimento, tecnologia e técnicas empregadas, sem perda de informações, podendo exigir, inclusive, a capacitação dos técnicos do contratante ou da nova empresa que continuará a execução dos serviços, quando aplicável;
- XXIX. responder por qualquer acidente de trabalho na execução dos serviços, por qualquer causa de destruição, danificação, defeitos ou incorreções dos serviços ou dos bens do SAMAEC, de seus funcionários ou de terceiros, ainda que ocorridos em via pública;
- XXX. selecionar, preparar rigorosamente e manter equipe de funcionários treinados e capacitados para o desempenho das atividades, zelando para que a equipe seja formada por pessoas capazes de tomar decisões compatíveis com os compromissos assumidos;

- XXXI. indenizar danos ou prejuízos eventualmente causados por seus funcionários a terceiros e às instalações, mobiliários, máquinas e todos os demais pertences do SAMAE, incluídas as hipóteses de perda ou extravio;
- XXXII. manter sigilo sobre todas as informações sob sua responsabilidade. A divulgação ou uso de informações internas do SAMAE deve, obrigatoriamente, ter autorização da autoridade competente;
- XXXIII. cumprir a reserva de cargos prevista em lei para pessoa com deficiência, para reabilitado da Previdência Social ou para aprendiz, bem como as reservas de cargos previstas em outras normas específicas, conforme art. 116 da Lei Federal n.º 14.133, de 1º de abril de 2021;
- XXXIV. comprovar, sempre que solicitado pela Administração, o cumprimento da reserva de cargos a que se refere o inciso anterior, com a indicação dos empregados que preencherem as referidas vagas;
- XXXV. não contratar cônjuge, companheiro ou parente em linha reta, colateral ou por afinidade, até o terceiro grau, de dirigente do órgão ou entidade contratante ou de agente público que desempenhe função na licitação ou atue na fiscalização ou na gestão do contrato;
- XXXVI. manter, durante o período do Contrato, pelo menos um técnico qualificado de nível superior, que será responsável pelo adequado andamento dos serviços;
- XXXVII. providenciar, antes do início dos serviços, todas as licenças e/ou autorizações necessárias, pagar taxas, impostos e demais encargos relativos a estas autorizações junto aos órgãos competentes. A Fiscalização não autorizará o início dos serviços sem a devida documentação;
- XXXVIII. estender, por 12 meses, o prazo de garantia de qualquer equipamento ou componente que venha a sofrer avaria durante o prazo de garantia vigente;
- XXXIX. entregar à Fiscalização do Contrato a documentação indicada no subitem 4.6;
 - XL. entregar à Fiscalização do SAMAE, no prazo máximo de 15 (quinze) dias a contar da publicação do contrato:
 - a) cópia das ARTs (Anotações de Responsabilidade Técnica) ou TRTs (Termo de Responsabilidade Técnica) referente à execução dos serviços e comprovante de pagamento das respectivas taxas junto ao respectivo conselho. Não será aceita a entrega de ART/TRT em modo rascunho. Será aceita assinatura digital na ART/TRT.
 - b) visto no CREA do Estado do Rio Grande do Sul, caso a Contratada não possua o registro no CREA/RS, conforme Resolução CONFEA n.º 413/1997.
- XLI. manter preposto aceito pela Contratante, para representá-la na execução do contrato; a indicação ou a manutenção do preposto poderá ser recusada, mediante justificativa, devendo a Contratada designar outro para o exercício da atividade;
- XLII. substituir, no prazo máximo de até 02 (dois) dias úteis do recebimento da notificação, sempre que exigido pela Fiscalização do Contrato, e independente de qualquer justificativa por parte desta, qualquer funcionário, cuja atuação, permanência e/ou comportamento, sejam julgados inadequados, prejudiciais, inconvenientes ou insatisfatórios;
- XLIII. obedecer integral e rigorosamente às normas, especificações e métodos aprovados, ou em fase de projeto da Associação Brasileira de Normas Técnicas (ABNT), Ministério do Trabalho e Prefeitura Municipal, relacionados direta ou indiretamente com os serviços;

- XLIV. observar as Leis, Decretos, regulamentos e normas federais, estaduais e municipais direta e indiretamente aplicáveis ao objeto;
- XLV. responsabilizar-se por todo e qualquer dano causado por acidentes na realização dos serviços, especialmente onde for comprovada negligência, imperícia e não observância das Normas de Segurança pertinentes;
- XLVI. responsabilizar-se pela limpeza geral, quando aplicável, nas áreas em que os serviços se desenvolveram, removendo todo entulho gerado durante os serviços e realizando a correta disposição final. Esta limpeza deverá ser aprovada pela fiscalização;
- XLVII. responder perante o SAMA E e a terceiros pela cobertura dos riscos de acidentes de trabalho de seus empregados, prepostos ou contratados, bem como todos os ônus, encargos, perdas e danos, porventura resultantes da execução dos serviços.

CLÁUSULA DÉCIMA QUINTA – DAS INFRAÇÕES ADMINISTRATIVAS E DAS SANÇÕES

§ 1º Incorre em infração administrativa a Contratada que, com dolo ou culpa, cometer qualquer conduta que infrinja as condições e os prazos estabelecidos neste instrumento, em contrato ou na legislação atinente à matéria, ficando sujeita, sem prejuízo da responsabilidade civil e criminal, conforme disposto na Lei Federal n.º 14.133, de 1º de abril de 2021, às sanções a seguir estabelecidas, aplicáveis após regular Processo Administrativo de Penalização de fornecedor, em conformidade com o Decreto Municipal n.º 21.763, de 13 de outubro de 2021 e alterações.

§ 2º ADVERTÊNCIA ESCRITA, em razão de falhas que não caibam a aplicação de sanção mais grave em virtude de serem corrigidas no prazo estipulado pela fiscalização.

§ 3º MULTA, por descumprimento de prazos e condições ajustados, conforme classificação da gravidade da inconformidade:

- I. LEVE, na razão de 0,05% (cinco centésimos por cento) ao dia, sobre o valor global do item/grupo, até 30 (trinta) dias de atraso, podendo, justificadamente, ser cancelada a nota de empenho e/ou rescindido o contrato, nas seguintes situações:
 - a) pela não entrega de qualquer documentação solicitada/exigida, nos prazos previstos, e
 - b) pelo retardamento da execução ou da entrega do objeto da contratação sem motivo justificado.
- II. LEVE, quando do descumprimento de qualquer outra obrigação convencionada, na razão de 1% (um por cento), sobre o valor global do item/grupo, dentre elas:
 - a) não enviar a proposta adequada ao último lance ofertado ou após a negociação;
 - b) recusar-se a enviar o detalhamento da proposta, quando exigível;
 - c) pedir para ser desclassificado, quando encerrada a fase competitiva;
 - d) deixar de apresentar amostra, quando exigível;
 - e) apresentar amostra ou proposta em desacordo com as especificações do Edital.
- III. MODERADA, de 10% (dez por cento), sobre o valor da parcela inadimplida, podendo, justificadamente, ser cancelada a nota de empenho e/ou rescindido o contrato, nas seguintes situações:
 - a) pela entrega do objeto em desacordo com o solicitado, quando não houver a pronta

adequação no prazo fixado, e

- b) pela não manutenção da proposta, salvo em decorrência de fato superveniente, devidamente justificado.

IV. GRAVE:

- a) de 15% (quinze por cento), sobre o valor global do item/grupo, pela não celebração do contrato ou não entrega da documentação exigida para a contratação, quando convocado dentro do prazo de validade de sua proposta;
- b) de 0,1% (um décimo por cento), ao dia, sobre o valor da parcela inadimplida, até o limite de 30% (trinta por cento), pelo atraso injustificado na entrega, em prazo superior a 30 (trinta) dias consecutivos, podendo, justificadamente, ser cancelada a nota de empenho e/ou rescindido o contrato;
- c) de 15% (quinze por cento) da parcela inadimplida, podendo, também, ser cancelada a nota de empenho e/ou rescindido o contrato, pela inexecução parcial do objeto, salvo quando causar grave dano à Administração, ao funcionamento dos serviços públicos ou ao interesse coletivo, será aplicada a penalidade correspondente, e
- d) de 15% (quinze por cento), sobre o valor global do item/grupo quando da subcontratação não permitida, podendo, também, ser cancelada a nota de empenho e/ou rescindido o contrato.

V. GRAVÍSSIMA:

- a) de 20% (vinte por cento) da parcela inadimplida, podendo, também, ser cancelada a nota de empenho e/ou rescindido o contrato, pela inexecução total do objeto, e
- b) de 30% (trinta por cento) da parcela inadimplida, podendo, também, ser cancelada a nota de empenho e/ou rescindido o contrato, pela inexecução parcial do objeto que cause grave dano à Administração, ao funcionamento dos serviços públicos ou ao interesse coletivo.

§ 4º Além das multas previstas acima, a Contratada, quando aplicável, estará sujeita às seguintes, por ocorrência, fixadas com base no valor total da contratação:

| INFRAÇÃO | Percentual |
|---|---|
| Pessoa não credenciada na obra/serviço | 0,2% (dois décimos por cento) do valor total da contratação) |
| Utilização de material em desacordo com as especificações | |
| Não preenchimento de diário de obra/serviço | |
| Utilização de pessoal sem uniforme que identifique a Contratada | |
| Não identificação dos veículos e máquinas com a frase "A SERVIÇO DO SAMAE" | |
| Utilização de equipamentos em más condições | |
| Desatendimento de instrução da fiscalização de contrato | |
| Não comparecimento na obra do responsável técnico indicado na atestação de qualificação técnico-profissional quando convocado pela fiscalização | |
| Veículos e equipamentos em quantidades inadequadas à execução da obra/serviço | |
| Não manter o local da obra/serviço livre de entulhos e sobras | |
| Não efetuar a limpeza do local de realização da obra/serviço | |

§ 5º Quando da reincidência em irregularidades, será dobrada a multa correspondente à infração cometida, conforme § 4º, até o limite de 30% (trinta por cento).

§ 6º IMPEDIMENTO DE LICITAR E CONTRATAR com a Administração Pública Direta e Indireta

do Município de Caxias do Sul – RS, pelo prazo de até 3 (três) anos e cancelamento, quando houver, do Certificado de Registro Cadastral emitido pelo Contratante, bem como demais cominações legais, quando:

- I. der causa à inexecução parcial do contrato que cause grave dano à Administração, ao funcionamento dos serviços públicos ou ao interesse coletivo;
- II. der causa à inexecução total do objeto;
- III. deixar de entregar a documentação exigida;
- IV. não manter a proposta, salvo em decorrência de fato superveniente devidamente justificado;
- V. não celebrar o contrato ou não entregar a documentação exigida para a contratação, quando convocado dentro do prazo de validade de sua proposta, ou
- VI. ensejar o retardamento da execução ou da entrega do objeto da contratação sem motivo justificado.

§ 7º DECLARAÇÃO DE INIDONEIDADE, que impedirá a empresa de licitar ou contratar com a Administração Pública Direta e Indireta de todos os entes federativos, pelo prazo mínimo de 3 (três) anos e máximo de 6 (seis) anos e cancelamento do Certificado de Registro Cadastral emitido pelo Contratante, quando houver, bem como demais cominações legais, quando:

- I. apresentar declaração ou documentação falsa exigida para o certame ou prestar declaração falsa durante o procedimento ou a execução do contrato;
- II. fraudar a contratação ou praticar ato fraudulento na execução do contrato;
- III. comportar-se de modo inidôneo ou cometer fraude de qualquer natureza, em especial:
 - a) agir em conluio ou em desconformidade com a Lei;
 - b) induzir, deliberadamente, a erro no julgamento;
 - c) apresentar amostra falsificada ou deteriorada.
- IV. praticar atos ilícitos com vistas a frustrar os objetivos da contratação;
- V. praticar ato lesivo previsto no art. 5.º da Lei Federal n.º 12.846, de 1.º de agosto de 2013.

§ 8º Na aplicação das sanções serão considerados:

- I. a natureza e a gravidade da infração cometida;
- II. as peculiaridades do caso concreto;
- III. as circunstâncias agravantes ou atenuantes;
- IV. os danos que dela provierem para a Administração Pública, e
- V. a implantação ou o aperfeiçoamento de programa de integridade, conforme normas e orientações dos órgãos de controle.

§ 9º Se a multa aplicada e as indenizações cabíveis forem superiores ao valor de pagamento eventualmente devido pela Administração à Contratada, além da perda desse valor, a diferença será descontada da garantia contratual ou será cobrada judicialmente.

§ 10 A aplicação das sanções aqui previstas em hipótese alguma anula a obrigação de reparação integral do dano causado à Administração Pública.

§ 11 A penalidade de multa pode ser aplicada cumulativamente com as demais sanções.

§ 12 A aplicação de multa não impede que o SAMAE rescinda unilateralmente o contrato e aplique outras sanções cabíveis.

§ 13 Se, durante o processo de aplicação de penalidade, houver indícios de prática de infração administrativa tipificada pela Lei Federal n.º 12.846, de 1º de agosto de 2013, como ato lesivo à Administração Pública nacional ou estrangeira, cópias do processo administrativo necessárias à apuração da responsabilidade deverão ser remetidas à autoridade competente, com despacho fundamentado, para ciência e decisão sobre a eventual instauração de investigação preliminar ou Processo Administrativo de Responsabilização – PAR.

§ 14 A apuração e o julgamento das demais infrações administrativas não consideradas como ato lesivo à Administração Pública nacional ou estrangeira nos termos da Lei Federal n.º 12.846, de 1º de agosto de 2013, seguirão seu rito normal na unidade administrativa.

§ 15 O processamento do PAR não interfere no seguimento regular dos processos administrativos específicos para apuração da ocorrência de danos e prejuízos à Administração Pública resultantes de ato lesivo cometido por pessoa jurídica, com ou sem a participação de agente público.

§ 16 A aplicação de qualquer das penalidades previstas realizar-se-á em processo administrativo que assegurará o contraditório e a ampla defesa ao fornecedor/licitante/adjudicatário, observando-se o procedimento previsto na Lei Federal n.º 14.133, de 1º de abril de 2021 e regulamentações, se for o caso.

§ 17 Após a concessão do contraditório e da ampla defesa, as penalidades terão efeitos jurídicos com a publicação na imprensa oficial do Município, exceto as penalidades de advertência e multa, que terão efeitos com a comunicação formal diretamente à Contratada.

§ 18 As multas e o seu pagamento não eximirão a Contratada de ser acionada judicialmente pela responsabilidade civil derivada de perdas e danos, decorrentes das infrações cometidas.

§ 19 As penalidades aplicadas serão registradas no Cadastro de Fornecedores do SAMAE, no Cadastro de Fornecedores da Prefeitura Municipal de Caxias do Sul – RS, no Sistema de Cadastramento Unificado de Fornecedores – SICAF, no Cadastro Nacional de Empresas Inidôneas e Suspensas – CEIS e no Cadastro Nacional de Empresas Punidas – CNEP, no que couber.

CLÁUSULA DÉCIMA SEXTA – DA GARANTIA DE EXECUÇÃO DO CONTRATO

§ 1º A Contratada, neste ato, prestou garantia no valor de R\$..... (.....), na modalidade de [caução em dinheiro/ títulos da dívida pública/seguro-garantia/fiança bancária], correspondente a 5% (cinco por cento) do valor total do contrato, observadas as condições estabelecidas no arts. 96 a 102 da Lei Federal n.º 14.133, de 1º de abril de 2021.

§ 2º As exigências referentes à garantia de execução contratual são:

- I. prejuízos advindos do não cumprimento das obrigações contratuais;
- II. prejuízos causados à Autarquia decorrentes de culpa ou dolo, por parte do contratado, durante a execução contratual;
- III. multas moratórias e punitivas aplicadas pelo SAMAEC à Contratada;
- IV. obrigações trabalhistas e previdenciárias, de qualquer natureza, não adimplidas pela Contratada;
- V. danos causados a terceiros e/ou condenações decorrentes de responsabilidade civil da Contratada, bem como cobertura de prazo suplementar para obrigações trabalhistas e previdenciárias correspondentes ao período do contrato;
- VI. prejuízos derivados de atos culposos, omissos ou comissivos, causados pela Contratada, ou seus prepostos, durante a execução contratual;

§ 3º A modalidade seguro-garantia deverá contemplar todos os eventos indicados no parágrafo anterior.

§ 4º A garantia responderá automaticamente pelo inadimplemento das condições contratuais e por eventuais multas aplicadas, independentemente de outras cominações legais, quando for o caso.

§ 5º A validade da garantia deverá abranger todo o prazo de vigência contratual. Para as modalidades títulos da dívida pública, seguro-garantia ou fiança bancária, a validade deverá abranger todo o prazo de vigência contratual, acrescida de 60 (sessenta) dias.

§ 6º A garantia prestada em dinheiro pela Contratada será liberada ou restituída, mediante solicitação protocolada e encaminhada à Seção de Contadoria do SAMAEC, após a fiel execução do contrato, com anuência expressa dos responsáveis pela fiscalização e gestão contratual, indicando a inexistência de óbice à liberação, se não utilizada nas formas previstas na Lei Federal n.º 14.133, de 1º de abril de 2021, e sofrerá atualização monetária pelo Índice Nacional de Preços ao Consumidor Amplo – IPCA.

§ 7º Reverterá a garantia a favor do SAMAEC, no caso de rescisão do contrato por culpa exclusiva da Contratada, sem prejuízo da indenização por perdas e danos porventura cabíveis.

CLÁUSULA DÉCIMA SÉTIMA – DA VIGÊNCIA

O contrato vigorará por um período de 12 (doze) meses, contados da publicação do instrumento contratual, prorrogável na forma dos artigos 106 e 107 da Lei Federal n.º 14.133, de 1º de abril de 2021.

CLÁUSULA DÉCIMA OITAVA – DA MANUTENÇÃO DO EQUILÍBRIO ECONÔMICO-FINANCEIRO

§ 1º Os preços inicialmente contratados são fixos e irreajustáveis pelo prazo de 1 (um) ano contado da data do orçamento estimado, de maio de 2025.

§ 2º Mediante solicitação da Contratada, dentro do prazo de vigência do contrato e antes de

eventual prorrogação, nos termos do art. 107 da Lei Federal n.º 14.133, de 1º de abril de 2021, os preços contratados poderão sofrer reajuste, após o interregno de 1 (um) ano da referência anteriormente mencionada, aplicando-se o Índice Nacional de Preços ao Consumidor Amplo – IPCA, exclusivamente para as obrigações iniciadas e concluídas após a ocorrência da anualidade.

§ 3º Nos reajustes subsequentes ao primeiro, o interregno mínimo de um ano será contado a partir dos efeitos financeiros do último reajuste.

§ 4º O reajuste dar-se-á, preferencialmente, por apostilamento.

CLÁUSULA DÉCIMA NONA – DA RESCISÃO DO CONTRATO

Constituirão motivos para extinção do contrato, independente de procedimento judicial, as situações previstas no art. 137 da Lei Federal n.º 14.133, de 1º de abril de 2021, acrescidos:

- I. reiteração de impugnação, evidenciando a incapacidade da Contratada no cumprimento satisfatório do contrato;
- II. quaisquer das situações previstas na Cláusula de Sanções deste Contrato, e
- III. quando ocorrerem razões de interesse público devidamente justificado.

CLÁUSULA VIGÉSIMA – DA EXTINÇÃO DO CONTRATO

§ 1º O contrato poderá ser extinto nas hipóteses e formas previstas no Capítulo VIII da Lei Federal n.º 14.133, de 1º de abril de 2021.

§ 2º A alteração social ou a modificação da finalidade ou da estrutura da empresa não ensejará a rescisão se não restringir sua capacidade de concluir o contrato.

§ 3º Se a operação implicar mudança da pessoa jurídica contratada, deverá ser formalizado termo aditivo para alteração subjetiva.

§ 4º O termo de rescisão, sempre que possível, será precedido de:

- I. balanço dos eventos contratuais já cumpridos ou parcialmente cumpridos;
- II. relação dos pagamentos já efetuados e ainda devidos, e
- III. indenizações e multas.

CLÁUSULA VIGÉSIMA PRIMEIRA – DO ATENDIMENTO AO DISPOSTO NA LEI GERAL DE PROTEÇÃO DE DADOS

A Contratada fica obrigada a:

- I. cumprir as solicitações da Autoridade Nacional de Proteção de Dados (ANPD);
- II. cumprir com o estabelecido pela Contratante para o tratamento de dados e dentro das finalidades necessárias ao cumprimento do objeto contratado;
- III. guardar o mais absoluto sigilo sobre os dados pessoais que lhes forem confiados por força da execução do contrato, estendendo tal obrigação a eventuais empregados, assumindo a responsabilidade e as consequências advindas da sua divulgação não autorizada ou

- utilização indevida, inclusive cível e penal;
- IV. não utilizar os dados obtidos por meio desse ajuste para finalidade diversa;
 - V. notificar a Contratante em caso de vazamento de dados que conduza à destruição, perda, alteração ou divulgação não autorizada de dados, por escrito, no prazo máximo de 24 (vinte e quatro) horas contadas da descoberta da referida violação;
 - VI. fornecer informações úteis à Contratante sobre a natureza e âmbito dos dados pessoais possivelmente afetados e as medidas corretivas tomadas ou planejadas, e
 - VII. implementar medidas corretivas a fim de impedir violações e limitar o seu impacto sobre os titulares de dados, na medida do possível.

CLÁUSULA VIGÉSIMA SEGUNDA – DA APLICAÇÃO DAS PENALIDADES E MULTAS

No caso de incidência de uma das situações previstas neste contrato, a Contratante, notificará a Contratada, para, no prazo legal, contados do recebimento, justificar, por escrito, os motivos do inadimplemento.

CLÁUSULA VIGÉSIMA TERCEIRA – DOS DIREITOS DA CONTRATANTE

A Contratada, em caso de rescisão administrativa, reconhece todos os direitos da Contratante, conforme prevê a Lei Federal n.º 14.133, de 1º de abril de 2021.

CLÁUSULA VIGÉSIMA QUARTA – DAS VEDAÇÕES

É vedado à Contratada:

- I. caucionar ou utilizar este contrato para qualquer operação financeira;
- II. interromper a execução contratual sob alegação de inadimplemento por parte do Contratante, salvo nos casos previstos em lei;
- III. a cessão fiduciária de direitos creditícios com instituição financeira, sem autorização prévia.

CLÁUSULA VIGÉSIMA QUINTA – DOS CASOS OMISSOS

Os casos omissos serão decididos pela Contratante, segundo as disposições contida na Lei Federal n.º 14.133, de 1º de abril de 2021 e demais normas de licitações e contratos administrativos e, subsidiariamente, segundo as disposições contidas na Lei Federal n.º 8.078, de 11 de setembro de 1990 – Código de Defesa do Consumidor, e normas e princípios gerais dos contratos.

CLÁUSULA VIGÉSIMA SEXTA – DAS ALTERAÇÕES

§ 1º Eventuais alterações contratuais reger-se-ão pela disciplina do Capítulo VII da Lei Federal n.º 14.133, de 1º de abril de 2021.

§ 2º A Contratada é obrigada a aceitar, nas mesmas condições contratuais, os acréscimos ou supressões que se fizerem necessários, até o limite de 25% (vinte e cinco por cento) do valor

inicial atualizado do contrato e, no caso, de reforma de edifício, o limite para os acréscimos será de 50% (cinquenta por cento).

§ 3º Registros que não caracterizam alteração do contrato podem ser realizados por simples apostila, dispensada a celebração de termo aditivo, na forma do art. 136 da Lei Federal n.º 14.133, de 1º de abril de 2021.

CLÁUSULA VIGÉSIMA SÉTIMA – DA PUBLICAÇÃO

Incumbirá à Contratante providenciar a publicação deste instrumento nos termos e condições previstos na Lei Federal n.º 14.133, de 1º de abril de 2021.

CLÁUSULA VIGÉSIMA OITAVA – DO FORO

As partes declaram ser o foro da Comarca de Caxias do Sul – RS, competente para dirimir dúvidas que, porventura, surjam na interpretação e execução deste contrato.

E, por estarem justas e acordadas, firmam o presente contrato, acompanhado das testemunhas abaixo assinadas, para que produza seus efeitos jurídicos e legais.

Caxias do Sul, Clique ou toque aqui para inserir uma data..

Representante legal,
Empresa Contratada.

João Jocemar Uez Pezzi,
Diretor-Presidente do SAMAE.

Testemunhas:

1.

2.